京城日報 夕刊 二月二十四日(火)

例年の通 雛菓子 二十日ヨリ賣出し 國粋銘菓 たちばな

政府は言質を恐れて不親切の態度を執る

…と貴院豫算委員憤慨

大勢漸く政府に不利

【東京電話】貴族院豫算總會は十九日第一回開會以來今日に至るまでに奏答文問題、統帥權問題、首相代理問題、失言問題、海軍補充計畫等を中心に花井、山岡、赤池、池田男等の貴族院における法理論の大家相次いで政府を追窮、論戰高潮に達したが委員側では

一、敷奏文を國務と認めると共にこれが奉呈に對する内閣の責任を認めながら、これが決定の基礎となつた奉答文は國務にあらず内容承知せずの答辯で押通したため幣原首相代理に不利な空氣を釀してゐる

二、兵力量決定に際し前議會で軍部の意見を斟酌したとしてゐるが今回は軍部と海相との意見一致たるべきを首相代理及海相とも承認したゝめ、海相は内閣の一員として當然海相を含む内閣と軍部の意見一致たるべきことの缺陷を生じ來り、前議會の濱口首相の答辯と矛盾してゐる

三、幣原首相代理の失言問題に關し貴族院の釋明と、衆議院の取消しが相違せる事實明白となつて來た

としてかつ右の如く政府の態度は徒らに言質をとられることを恐れ、不親切だとの聲が高まつて來てゐるから、漸く豫算の審質に入る豫算總會で依然政府が今日までの如き態度で進むときは貴族院の大勢にも影響を及ぼすものと見られてゐる

製鐵合同案遂に來議會に持越し

◇―關税引上に關西實業家反對

政府部内の不統一暴露

【東京電話】商工省の製鐵合同案は大藏省反對のため今議會提出は困難にして來議會持越しのやむなきことはいよ〳〵明確となり、政府部内の不統一を暴露するに至つた本案は端に産業審議會の答申に基づき商業合理局において鋭意に着手し本邦製鐵業確立を目的とし着々準備を進めつゝあつたに拘らず政府が議會提案を見合はせる事由に就ては左の如く見る向が多い、即ち合同案に伴ふ關税引上げに對し大阪神戸の實業團體が反對を表明したのを始めとし、輿論は一般に『政府は合理化の美名に隱れ製鐵合同に依り財閥五頭を救濟するものである』として攻撃の火蓋を切るに及び、政府當局は國民及び財閥の板挾みとなり此の儘今議會に本案を提出することは不利なる事情に鑑み大藏省の反對の爲め審議事項未了を理由として來議會へ持越しを決意するに至つたものと見られてゐる

選擧法改正案提案見合せか

修正をされゝば政府はまた苦境

【東京電話】衆議院議員選擧法中改正法律案に對する同府案委員會の態度は、二十五日午後一時三十分開會の第六回委員會で決定する筈であるが問題は年齢二十歳低下の點で同委員會記つてこれに反對の意向であるから、到底原案承認は不可能と見られてゐる、しかし委員中には折衷案として二十三歳論を主張して政府と折合ひをつけては如何との政治的解決論者があるので、その結果は豫斷を許されないが政府が、同府の修正に屈伏し之を議會に提案した場合は、與黨は飽くまで二十歳論を主張し多數を以て原案修正を可決するであらうが、貴族院では再び之に改正を加へ、廿五歳の現行法通りに修正するものと見られ、又復政府は苦境に陥るべく此に依り緊縛事項に拔本的修正を加へるゝにおいては附拔きとなるので、かくては改正の趣旨を減却するとの理由で或は原案を撤回し提案を見合すかも測られぬ形勢である

佛、伊海軍問題に解決の曙光現る

◇―英國外、海兩相相携へて廿三日巴里に赴く

【ロンドン廿三日發電】イギリス外相ヘンダーソン、海相アレキサンダー、外務省アメリカ局長クレーギー三氏は二十三日朝突如ロンドン發パリに向ひ注目を惹いた。右は佛伊海軍問題交渉が最近クレーギー氏の訪佛と前後し俄然好轉の形勢を示すに至つたので、この際一氣に解決を期すべく出馬するに至つたもので、アレキサンダー海相は交渉解決迄でパリに滯在することゝなる見込みである

ブリアン氏と會談

【パリ廿三日發電】英外相ヘンダーソン、海相アレキサンダー、外務省クレーギー局長は二名の顧問を伴ひ午後五時廿五分パリに到着、直ちに外務省で外相ブリアン、海相デュモン、驗艦國際のマッシグリ氏と會談した。右會談は廿四日も繼續の筈である

英兩相交々語る

【パリ廿三日發電】佛外務省訪問後ヘンダーソン、アレキサンダー兩相は語る

海軍の經過は頗るデリケートで廿四日朝英海軍當局と會見、佛伊的交渉を試すまでは發表し得ない、明日もその後も外務省に赴き交渉を續ける筈である(寫眞右ヘンダーソン外相、左帽子を冠れるはアレキサンダー海相)

紀平博士を召され哲學の御聽講

約一時間半に亘り 宮中御學問所に

【東京電話】天皇陛下には二十四日午前十時より宮中御學問所に學習院教授紀平正美博士を召され『精神に就て』の講話を約一時間半に亘り御聽講遊ばされた 陛下の哲學御聽講は今回が御初めてで當分毎週の御學問御日程の中に哲學を御加へ遊ばさるゝ由に承はる

秩父宮殿下 衆議院御成り

御學友廿餘名と 本會議御傍聽遊ばさる

【東京電話】秩父宮殿下には陸軍大學生の御資格にて御學友二十余名と廿四日午後一時から衆議院に御成り、星島書記官長の御案内にて本會議を御傍聽遊ばされた

重要産業統制法

近く議會提案

【東京電話】商業合理局顧問會議は廿三日午後二時より商相官邸に開會、俵商相以下各顧問出席、重要産業統制法を重要産業統制法と改正すると共に第四十二、三條を更に改正し議會に提案することを決定した後俵商相は製鐵合同案につき先般閣議の經過を詳細説明し

一、純信一億圓の元利補償

一、關税引上げに關して來た大藏當局の諒解を求めるに至らず、會期終了の折柄このまゝ推移する時は到底今議會に提案困難となる

とて前途に一大暗礁の横たわれる事情を述べ雜關打開につき協議したが、結局俵商相より來る定例閣議に今一應大藏當局の諒解を得る様努むることゝし午後四時半散會した、併して本問題は事實上今議會提案は困難なること明確になつた譯で商工省としてもこれを斷念するの已むなき状態で閣議における俵商相の最後の諒解運動も無意味に終るものと見られてゐる

陣容を整備して國民の信頼に酬ゆ

改造問題協議の―有志代議士會申合

【東京電話】民政黨有志代議士會は二十三日午後六時半から丸の内中央亭に開催大島、吉田、牧山、三木、横山(勝)その他百三十餘名出席、大島壁三氏開會の挨拶を述べ座長席に着き高橋守平、服部致一氏等の希望により三木武吉氏より改造問題の經過について、栗安新九郎氏より黒須會館での會合經過をそれ〴〵報告の上懇談に入り、山田毅一、櫻井兵五郎、楠部薫轍その他諸氏より改造問題に關する意見の開陳あり、結局左の如き申合をなし九時過ぎ散會した

申合

濱口首相近く議政壇上に現はさんとし、我黨は一層陣容を整備し、既定政策の遂行に努むるは勿論、更に新政策を樹立し以て國民の信頼に酬ひんことを期す

取引所税法改正可決

衆院委員會で

【東京電話】衆議院取引所税法中改正法律案委員會は二十四日午前十時半開會、満場一致原案を可決散會した

勞組法案の委員長は添田氏

【東京電話】勞働組合法及爭議調停法改正案はいよ〳〵廿四日の衆議院本會議に上程、直ちに廿七名の特別委員に附託されることになつてゐるので、與黨は同日午前院内總務會を開き特別委員の選衡に關し協議の結果、委員長には添田敬一郎氏を推す事に内定した

勞組法案上程に衆議院緊張す

與黨内にも反對あり

野黨轡を並べて猛襲

【東京電話】問題視されてゐた勞働組合法案および勞働爭議調停法中改正法律案はいよ〳〵今二十四日の衆議院本會議に上程される事となつたが、右法案には與黨内部にも反對論者ある程で無產黨は階級的立場から闘士を送つて質問戰を展開する事に決し野黨政友會は空の不備と貴族院での握り潰しを豫期しての不誠意極まるものとし、當日は先づ田子一民氏起ち次いで安藤正純、原惣兵衛、松村光三諸氏質問し、政府の態度を糾彈する事になつてゐるから豫算案通過後一時沈滯してゐた衆議院もこの法案を中心として活氣を呈するものと觀測されてゐる

著作權改正案修正可決か

けふの委員會で

【東京電話】貴族院の著作權法中改正法律案特別委員會では、二十四日の同委員會で水野錬太郎氏の提案により左の諸點を修正可決する模樣である

第一、第二十二條中美術の項に『音樂』の二字を挿入

第十八條第二項の『發行者名』の四字を削り作家生存中は其の同意を要することゝし『死後は其の同意を害せざる限り』との制限を加へ國定讀本も之に準ずること

第二十條 時事問題の論說の轉載に依り政治上のみに限り轉載し得ること

第二十二條第二項ラヂオ放送は作者と一應協議し、不調の場合のみ主務大臣の定むる相當額の償金を豫め支拂ひたる後之を放送すること

第三十六條第二項『父母配偶者又は子』を『親族』に改め範圍を擴むること

なほテレヴイジョン、蓄音機、寫眞、製版機械は特殊の研究にまつこととなる筈であるが右修正案では文藝協會側の希望は多分に取入れられてゐる譯である

忠南道廳の移轉

貴院に贊成意見有力

拓務當局は院議尊重

【東京電話】忠南道廳移轉問題に對する貴族院の空氣が、移轉贊成意見有力となり豫算原案を承認せんとする情勢にあることは既報の如くであるが、若しこれが貴族院を通過せば問題は兩院協議會に移される事となり容易ならぬ形勢を招來する虞れあるので、政府はこの際を尊重し拓務當局としては移轉豫算が衆議院で削除された以上この面目は犧牲として院議尊重を以て進む意向の模樣である

補充計畫財源で山岡氏けふも奮戰

海相答辯を藏相に轉嫁

貴族院本會議【廿四日】

【東京電話】貴族院豫算總會第六日は二十四日午前十時二十三分開會、前日に引續き質疑に入り

山岡萬之助氏(研) 昭和十二年度以後に毎年六千萬圓の財源ありと云ふが然らば同年度以後は如何なる國防計畫ありや

安保海相 艦艇能力の手あきとなるものが九百六十萬圓あるのであつて、具體的に計畫が出來てゐるのではない、又十二年度以後に六千萬圓の財源が取つてあるが具體計畫が出來てゐる譯ではない、具體的のことは十年の會議の結果に俟たねばならぬ、又一九三六年までに艦艇補充となるものがあるからこれが代艦の必要もあり六千萬圓の財源を計上してゐる

山岡氏 十一年度以前に當然一千何百萬圓が出て來る筈なのに十二年以後に六千萬圓のものを定めて置きながら當然出て來る財源を計上してゐないのは國防計畫上不都合に非ずや

安保海相 今回の計畫は六年度から十一年度のものにして、十二年以後のものと重複するものがあるから、これが財源を用意すべしとのことだが政府としてはその場合に對しては財源の按配が出來るものと考へてゐる

山岡氏 十一年以後に若干の補充計畫が必要だといふなら十二年度以後において之れに要する財源を示すべきではないか、十二年度以後の六千萬圓の財源中には若干補充を含んでゐる

安保海相 既計表は詳細に定まつてゐないが補充艦の經費として二千五百萬圓、他に六千萬圓の財源を示したのである、その具體的説明は藏相より説明を求められたし

山岡氏 苟も國防の重責に任ずる海相が無計表の說明が出來ぬとは甚だ不都合である、幣原首相代理より答辯を求む

幣原代理 十一年度二千數百萬圓、十二年度以後に六千萬圓の財源あることは本當である

山岡氏 十一年度以前に於て九百六十萬圓の財源ありとのことだつたが然らばこれは無計表に計上してゐるのか

幣原代理 今回の無計表には計上してゐないが財源に就いては適當に按配して行くことが出來ると思ふ(以下朝刊)

本府辭令(二月廿四日附)

木府遞信書記 中村 武

任本府遞信副事務官(六等) 江田元一郎

任朝鮮總督府道立醫院醫官(六等) 平安北道在勤を命ず (咸南)朝鮮道立醫院醫官 白橋頤作

任朝鮮總督府道立醫院醫官(七等) 相馬傳法

咸鏡北道在勤を命ず

忠清北道沃川公立普通學校長 大塚 誠

奏任官を以て待遇せらる

練習艦隊近く地中海へ

【東京電話】左近司海軍中將の率ゆる練習艦隊八雲、出雲はいよいよ三月九日横須賀軍港出港、地中海方面に遠洋航海の途につくので廿六日何れも午前十一時宮中に參内天皇陛下に拜謁仰付られ賢所に參拜、引續き拝大府邦臨を差許さるゝ筈

東北鐵道計畫は滿鐵の掣肘を排す

斷乎、既定通り進捗せよ……と

蔣氏から學良氏へ訓電

【上海廿三日發電】確報によれば、支那側の通遼、洮南間の鐵道敷設計畫に關し滿鐵の木村理事が張學良氏に對し抗議したるも東北交通委員會は中央に對しての對策を講じて來た結果國民政府最高會議を開いて討議の上蔣介石氏は學良氏に對し『東北の鐵道計畫は滿鐵の掣肘を受くる必要なし、既定通りやれ』と訓電を發したと

會

▲學校組合定期出納檢査 京城學校組合の定期出納檢査は廿六日午後二時から府尹應接室に於て行はれることゝなつたが檢査員は左記六氏である

▲彼多江千代藏▲近藤鍈太郎▲川津宗留▲河村直行▲松岡清也▲森安敏暢

●京城府經濟調査會 第四部(産業経濟事業其他調査に關する)委員會は廿九日午前十時半から府參事室において開會

●放送局理事會 京城放送局理事會は廿七日午後三時同局で開催

●甲子俱樂部 甲子俱樂部では忠南道移轉削除問題につき廿四日午後一時幹部會を開く

人

◇土師盛貞氏(本府商工課長)東上中のところ二十四日夜東京發二十六日歸任の筈

◇川崎文治氏(前總督府日新聞社長)廿三日入城備前屋旅館へ

◇村田直麿氏(前京城府社會課長)

◇寺田進一氏(遞信省技師)廿四日入城朝本旅館▲鈴木龍一氏(朝鮮煙草會社重役)同上

◇藤村英氏(群山商業校長)廿四日入城 山本旅館へ▲伊藤吉甫氏(群山商議所)同上

◇寺永眞一氏(京城水產會社專務)廿三日出發

◇土居徑一郎氏(政治經濟公論社長)▲土肥雅堂氏(同社朝鮮支社長)黄金町二丁目に支社設置挨拶のため廿四日本社來訪

◇福田氏遺族 先に釜山で死亡した前京城府庶務係長福田甫穗氏の遺族は廿七日午後九時京城驛發列車にて遺骨持參家族一同歸鄕することゝなつた

◇河野ノブ刀自 本町二丁目四十六番地河野商店主母堂は急性腦炎にて二十四日午前一時十分死去した行年六十六才、葬儀は二十五日午後二時より永樂町天理教會京城支會において營む由

◇三井榮長氏夫人の計 三井榮長氏令夫人冬次女史は嘗て京都において病氣療養中の處廿三日午前十一時廿三分逝去した、同女史は日本女子大學第一期英文科出身にして才媛の聲高く、卒業後直に同大學の敎授となり、榮長氏に嫁したる後明治四十三年渡鮮し、今日に至る迄廿三年間京城に在住、熱心なるクリスチャンとして總多社會的事業のため盡瘁せしこと極めて多く京城は勿論朝鮮における多數の知人は同夫人の死去を痛く惜んでゐる。因に遺骸は廿四日茶毘に附し榮長氏附添ひ廿六日夜京城着廿八日午後四時半旭町二丁目メソジスト教會にて告別式を擧げ、葬儀後付け京城黃金町一丁目不二興業株式會社にて行ふと

航空往來(廿四日出發)

下り ▲建部水吉氏(大連へ)▲石田良吉氏(同上)▲山西恒郎氏(同上)▲李鐘然氏(平壤へ)▲植田一美氏(同上)

上り ▲篠野庄太郎氏(福岡へ)▲久保簡次氏(福岡へ)▲高山かつよ氏(同上)

(廿四日到着)

上り ▲高山かつよ氏(大連より)▲久保田猛氏(平壤より)▲久保簡次氏(同上)

東雲小唄 [41]

淡路呼潮作 神保朋世畫

嵐のあと(八)

掏々、黒門町の庄五郎、何事をさゝやいたのであるか。

『はて?むう――いや、それは知らなんだ。なるほどさう云へば、いろ〳〵と思ひ當る。病人と稱した奴が、此の混雜に頭から蒲團を引ッかぶつてゐたのがだいいち怪しい。それにあの仲間裝の、あいつも……。よし、判つた』

と、土方縫助は、忽ち、

『それ、踏込めッ』と激しく怒鳴つた。

部下七八名、その聲の下から、

『うわあ――ッ』

と、異樣の聲を合せつゝ、われ先を爭ひながら、泥靴のまゝ、ド、ドッと再び緣先から雪崩込んだ。と同時に、帳台屋庄五郎の一行。

即ち股肱の乾分廿日鼠の新吉以下、政八、傳之助、千太郎など合せて五名――逃れじとその後につゞいた。すでに徳川幕府は瓦解した今である。從つて、江戸南北の奉行所も廢絶した譯で、十手捕繩の權威も、いまは空しく煙と消え去つたはずである。そのうへ、云はゞ江戸方の闘つ引が、同じ江戸方の彰義隊の殘黨を追退すなんて、此の世の中にこんな間違つた話は滅多にない。が然し、黒門町の庄五郎は、つねに親分風を吹かせながら、利慾に――それも眼前の小利に眼がくら〳〵する誠に情ない男であつた。加之に私怨の念が人一倍に强かつた。あの中山道蕨の宿において、愛三郎のために邪魔をされた一事が、胸にふかく無念の種となつてゐた。で、今夜こそはいやが應でも――と來たわけである。そして次手にお松迄も一網打盡に、といふのだから虫がよかつた。

まつさきに踊り上つた土方縫助が、泥靴で障子を蹴倒しながら、

『彰義隊の殘兵、荒大藏ッ。神妙にこれへ出ろッ』

と、油斷なく、白刃を脊惣に大喝すると。

『到頭露見か。はゝゝ』

冷たく、ニヤリと乾愛三郎。

『いかさま、荒大藏はこゝに臥てゐる。重傷で身動きもむづかしいで、かくいふ拙者が代つてお相手を致すであらう。先刻、一介の渡り仲間と申したのは、あれや嘘の皮、一時のがれの用心棒だつた。まこと拙者は、大藏の兄……』

『なゝ何を。それッ』

怒り、凄まじい闘闘の聲がそこに切つて落された。いの一番に、銃を逆さに、につと打ち下した前の土州兵を、左膝のまゝ、拔き打ちに、だッ――と下から愛三郎が掬ひ上げた時、お松がツッと行燈の灯を吹消した。そして、とつさに怪我人の大藏を抱起しながら、

『マ、見てゐらしやい』と低くさゝやいた。

大藏は默つて、お松の腕にもたれかゝつた。

時に愛三郎は、もう三人目を斬つてゐた。然も、その三人目に斬られたのは、土方縫助だつた。

開の一隅から庄五郎が怒鳴つた。

『新吉ッ、灯だ。灯を持つて來い。エ、面倒だ。いつそ火を放けて、この家を焼いちまヘッ』

その中に、ひとりふたり氣の利いた土州兵が、手早く、パン、パン!と發砲した。むろん矢は、めくら滅法――云はゞ一種の威嚇手段に過ぎなかつたが、しかし、開化の武器の效力は大したものだつた。とたんに洞穴のやつが一ト堪りもなく、あっ!といつて殆ど七首を取落してしまつた。

銀猫お松も、同時にそこによろめいた。

あすの天氣(75)

豫報 晴一時曇

高氣壓は支那內陸から朝鮮を經て本邦方面に擴がつてゐる。南西岸は曇り其の他は天氣が良く沿岸は北風が强く氣溫は昨朝より六度內外下つた、明日は天氣が好い

廿四日正午零下 四二(度)

廿三日最低零下 五九(度)

ビクターレコード オルソフォニック吹込

ビクターレコード オルソフォニック吹込

三月新譜 二月二十五日發賣

邦樂曲

歌舞伎劇 盛綱 中村吉右衛門一座

獨唱 荻野綾子

常磐津 乗合船 常磐津二佐太夫

新内 鈴ヶ森 富士松長門太夫

琵琶 瀧浪中佐 田中旭嶺

尺八合奏 山路 吉田晴風 吉田恭子

獨唱 四家文子

軍歌 東京海軍軍樂隊

合奏 春の曉 日活和洋合奏團

童謠 豊年の子供の歌 宮下麗子 / 鬼ごつこ・さよなら 本多信子

新作民謠 山形小唄 四家文子 二三吉 / 伊賀上野小唄 佐藤千夜子 二三吉

小唄端唄 藤野數子 / 米山喜代之助 / 勝太郎 / 初太郎

俚謠 小原節 佐々木静奴 / 菊地歌藥 / 松前追分 菊地小歌藥 / 米松

ジャズソング 春の歌 淺村陽子 / ナンセンス 日活ジャズ漫談

浪花節 大高源吾 吉田奈良丸 / 赤垣源藏 / 吃の又平 木村友成

落語 孝行糖 三遊亭金馬

洋樂曲

樂劇 ペレアスとメリザンド

ピアノ獨奏 奏鳴曲 ロ短調 コルトー

交響 舞踊曲集

獨唱 ザ・ローズ・オブ・ピカルディー

日本ビクター蓄音器株式會社 横濱市神奈川區守屋町(新子安)

謎の二少年殺し犯人 二年越しに捕はる
鷄姦の上慘殺した變態犯人
端なくも鎭川署の手に

世間から忘れかけられんとしてゐる謎の二少年殺し事件が端しなくも解決された、二年前即ち昭和四年四月廿七日午後三時頃始興郡北面番大方里早林山谷における始興郡西面階洞里三三一金明奎の二男金上國(九)の殺人事件、同六月二日午後一時高陽郡碧蹄面大慈里山中腹における十二歳位の少年殺し事件があつたが何れもその犯人判明せず殺害された死體は何れも當時解剖の結果、鷄姦された形跡あり當局では犯人逮捕に躍起となつて大活動をしたが本年に至るも判明せなかつたが端しなくも十七日忠北鎭川署管内に强盗事件あり容疑者數名逮捕され取調べ中にこの重大犯人が發見するに至つたもので犯人は忠北鎭川郡梨月面沙谷里一、一五四居住の兩班無職李寬珪(二九)と稱し右の犯罪を自白するに至つたものである

賭博に耽つて妻を追ひ出す
兩班の家に生れた 犯人李寬珪(二九)

鎭川署において强盗事件の副産物として逮捕された二少年殺人犯人忠北鎭川郡梨月面沙谷里一一五四前科一犯李寬珪(二九)は十五歳の時現在の妻前新大(二七)を迎へ同棲し五人内四名は死亡の子女を擧げ家庭は相當裕福であつたが親友に誘はれ賭博の道に踏み込んでからは一攫千金を夢に荒み賭博を生命とし一度賭博によつて清州刑務所に入監し一度賭博に出るや今までとは一變し賭博を好み男色に耽り資産を蕩費して家庭を顧みず現在の妻を追ひ出し斷然これをかへりみることなく昭和四年四月廿七日始興郡北面の早林山谷において金上國(九)を鷄姦してこれを絞殺し越へて六月二日高陽郡碧蹄面大慈里山中腹において遊戯中の十二歳位の小兒を鷄姦して頭部顏面その他を毆打しこれを絞殺したもので ある

西大門署に押送

十七日鎭川署に逮捕された李寬珪(二九)は鎭川署の取調べも濟み二十八日朝西大門署に押送されることになつた

肥田の控訴公判
來る三月五日と決定
京城覆審法院で開廷

朝鮮疑獄の中心人物として朝鮮利權運動に幾多の影をひいた肥田理吉及増原一馬兩名にかゝる詐欺控訴公判は來る三月五日と決定、京城覆審法院末廣裁判長係、柳原檢事立會の下に第一回公判を開くことになつた。肥田は一審において懲役二年、増原は十ヶ月を言渡され不服をとなへて控訴中山梨大將を中心とする朝鮮疑獄事件に詐欺幇助罪として東京地方裁判所に召喚されてゐたもので廿三日懲役八ケ月の刑を言渡され一審判決を終つたのでいよ〳〵京城覆審法院では直ちに肥田に召喚狀を發し三月五日控訴第一回公判を開くことになつたものである。なほ肥田は遲くとも三月四日までに京城に來る模樣で、一方廣島控訴院で暴力取締違反で懲役二年を言渡されてゐるのである

三一年型 歐洲美人の顏合せ

歐洲社交界を賑はす一九三一年度『ミス・ヨーロッパ』選擧競技は各國における選擧により各國代表美人の顏觸れを決定したのでいよ〳〵巴里の本場に乘り込んで『歐洲嬢』の榮冠を爭ふことになつたが、これで優勝した美人は來る五月米國代表の『ミス・アメリカ』と『宇宙嬢』の名譽を爭ふことになつてゐる。寫眞は巴里クラリッヂ・ホテルに於る歐洲十五ヶ國代表美人の顏合せ、前列左より伊太利嬢、エストニア嬢、白耳義嬢、フランス嬢、ハンガリイ嬢、英國嬢、丁抹嬢、後列左よりユーゴースラビア嬢、オーストリイ嬢、ルーマニア嬢、獨逸嬢、土耳古嬢、ギリシヤ嬢、スペイン嬢、オランダ嬢

圖太い女
富豪の娘と稱して詐取

【平壌發】山形縣生れ當時平壌府櫻町一四影元セツ方同居人上杉信子(二三)はいつも自分は富豪の娘だと稱してゐたが廿一日には實父が來壌し平壌ホテルに滯在してゐるから指環や衣類を買ふて貰ふのに都合がいゝと主人に依頼し見本として白金臺ダイヤ入りの指環一個外與金鵬衣類用の反物十數點時價六百八十圓を取寄せそれを持つてホテルに行くと稱して出たまゝ何處へか行方を晦ました

モダン洋裝の駈落ち内鮮人
女は足拔き娼妓
釜山で押へらる

【釜山特電】相愛會の副支部長が相愛の女と駈落ちして釜山棧橋で取押へられたといふエロとナンセス珍談一くさり、男は京城南大門通生れにて名古屋相愛會支部の副支部長林熙性(三五)女は名古屋西區中村遊廓の稻本樓にて浮き川竹のつとめをする娼妓横山ハル(二〇)にて馴染みをかさねるうちに深間におちいり、遂に去る十九日朝二人はしめし合せて女は前借二千圓を踏み倒し、男は自分が保管する相愛會のの金二百圓を横領して甘い情痴の世界にひたりながら神戸、廣島、福岡と各地を見物し、二十三日夜釜山に入港の關釜連絡船景福丸にて棧橋へ上陸してホッと安心の一息をしたところをかねて手配をうけてゐた水上署の手に發見、取押へられた。女は三年前事務員となつて名古屋相愛會支部に勤めてゐた當時より林副支部長と懇意になつたもので、取押へられた際は二人ともモダーンスタイルの洋裝もはなやかに人目をひいた

鼠小僧の正體

巨匠大佛次郎氏が、新味タップリの快筆で書下された怪賊鼠小僧の大活躍！ 面白い〳〵、萬人大熱狂！講談倶樂部三月號を見よ！

流氷に泳ぐ
十萬弗懸賞の耐寒練習

世界的長距離水泳記録を持つてゐる米國アイオワ州のマーヅィン・ネルソン君は近々カナダ・トロントに於て行はれる十萬弗懸賞冬季水泳マラソンに參加する爲に見ただけでもふるへ上る流氷の中で耐寒練習を續けてゐるが。時々寒さで動けなくなつた魚を摑み上げて。見物人を喜ばせてゐる。同君は昨年もトロント水泳に優勝した寒中水泳にかけては世界的の猛者である

密輸品とは知らず 出港後氣づいた
廣東阿片大密輸の四關係者
臺北刑務所へ收容

【台北電報】廣東に阿片の大箱を密輸したと傳へられる富浦丸の關係者船長二等運轉士二等機關士給仕の四名は去る十六日朝高雄入港のデリー丸で廣東總領事館、領事館補矢野征記氏以下の護衛の下に來臺、同日午前八時十分高雄發午後三時五十四分臺北着四名は刑務所に收容され矢野領事館補は明石町の鐵道會館に投宿し直に總督府に赴き高橋總務長官以下關係局部長等と會見、その經過を報告すると共にこれが對策に就き協議するところがあつた。右事件に就き、本島においてはデリー丸の入港に先だち去る十四日一切の記事掲載を禁止したが同事件の經過に就き仄聞するところによれば富浦丸は日本某會社所有の相良丸であつて支那某方面に賣却されたもので昨年十一月十一日基隆にて燃料淡水を積込んで出港本年一月十日ペルシヤにて阿片八千箱(廣東銀二萬弗)約百六十萬弗を積込み廣東に歸港の途中和蘭監視船に發見されたものでこの事實は和蘭政府より國際聯盟を通じ我外務省に報告されて來たので廣東總領事館ではこの報告により警戒中のところ二月上旬廣東沖十哩洋上にある中國禁煙局附近に投錨假泊しひそかに阿片を陸あげしたものである(又一説には陸揚揚は禁煙局とも傳へられる)總領事館では同船の入港と同時に同船を臨檢し取調べの結果日本人關係者として二月七日二等運轉士二等機關士の二名を同九日船長給仕の二名を領事館に收容した上身柄は當地に護送されたものである。前掲聞によると船長以下四關係者は阿片密輸たることを知らず出港後はじめて密輸と知つたもので脅迫によつたものであるといつてゐるまた日本某會社も事件に關係なく日本としては何等問題に就いては關係なしと

强盗に斬られましたと 血達磨になつて屆出つ
實は主人の金を費ひ込み
自分で傷をつけた狂言强盗

二十三日午前九時頃高陽郡龍江面上水里一二九梓商店主人方雇人金春成(二三)が頭顏、手首、頸部其他に切創を受け血達磨の姿になつて龍山署に馳け込み『二十二日午前二時頃主人方に二人の强盗が侵入し自分を布團で縛し屋外に曳きずり出し畑の中で小刀樣な物で散々斬り付け主人の金四十一圓を强奪して逃走しました』旨を屆出でた龍山署では直ちに非常警戒を行ふ一方被害者である雇人金を取調べると申出に疑ふべき點があるのでたゞちに嚴重取調べると右强盗などとは眞赤な僞りで主人の金四十一圓を預かりこれに目がくれて自分で自分の體に傷をつけ强盗の事件をしたものであつた

二三日は亂調子
しかし一週間も經てば 冬も『おさらば』

暖く續いた陽氣に春のかけ足をみてゐた天候も二十三日の夜以來支那内陸から送られて來た寒風にグンと六度も寒暖計は下つて油斷のならぬ寒さに人々を縮こませた。もうこの頃になると北支那に出る高氣壓もおとろへて日一日と衰めくのが普通ですがちよつとした狂ひから支那内陸に强烈な高氣壓が發生し朝鮮から内地の方まで手を伸ばしてゐるので、深い西方面からグッと氣壓が傾斜してこの寒さをもたらしたのです。この高氣壓は二三日は消されさうもありませんからそれだけ寒さもつゞきませう。暫くこんな亂調子の天氣が繰りかへすかもしれませんがもう冬も一週間すれば『さよなら』でせうねと測候所も春を豫報してゐた

青函連絡船
翔鳳丸坐礁

【青森電報】廿四日午前四時半青森入港の青函連絡船翔鳳丸は大吹雪のため針路を誤り青森市東方堤川砂洲に坐礁したのでランチ三艘を現場に急航せしめ離礁せしめたがこのため同船の發岸は二時間遲れた

メルバ夫人逝く

【シドニー廿三日發電】英米のオペラ界にプリマドンナとして名聲を博した濠洲の生んだ名歌手ネリーメルバ夫人は今日逝去した享年六十六

眞夜中まで ぶつ通し
公判記錄を作つた
末廣裁判長の勉强

やれ殺人だ、强盗だ、共産黨事件だと矢繼ぎ早やに檢出して來る事件に最近の裁判所は全く轉手古舞ひの忙しさであるが二十三日京城覆審法院末廣裁判長係りの咸北共産黨控訴公判の如きは一時から開廷され午前一時まで實に十二時間に亘る長審理がなされた、最近の公判は一般官吏の退廳時間四時などはもつてのほかでいつも午後六時、遲いときは八時頃まで續行されてゐたが二十三日開延された咸北共産黨事件は午前一時といふ眞夜中にまで亘つたものでかくの如き公判は朝鮮裁判所始つてのことであり末廣裁判長以下一同の血の出るやうな勉强ぶりは裁判所内に大きな感動を與へてゐる

桑畑内の幼兒死體
他殺と判明

昨年十一月頃府内の桑畑内の幼兒の死體は二十三日城大佐藤博士の解剖の結果他殺と判明したので東大門署では俄然猛活動を開始したが被害者の身元が判明しないので捜査困難であるが併し大體犯人の目星も就いてゐるので近く逮捕を見る模樣である

金塊が流れ込む
今年に入つて十萬圓
民國から朝鮮へ

【仁川電話】近時民國における銀價暴落に伴ひ民國では朝鮮内に比し金十匁につき約二圓十錢方低落したので支那商人中支那より金の密輸出を企て朝鮮に輸入するもの多く、最近數回にわたつて六十余斤、時價約五萬圓のものをはじめ本年に入つてから時價約十萬圓の金塊が仁川に輸入された模樣である。支那本國では金の輸出は禁止されてゐるので京城總領事館では右の事實を探知し仁川領事所に命じて調査に着手した。仁川稅關の輸入統計によれば一月中に四千四十匁時價二萬二千二百圓が判明してゐるだけで朝鮮輸入は無稅である。

事件は高麗共産青年會孟斗恩外五名にかゝる治安維持法事件で十二時間に亘る審理の結果午前一時酒見檢事は孟斗恩ほか四名に懲役二年張鶴奎に懲役一年六月を求刑して閉廷した、判決は三日で檢事の求刑は全部一審判決通りである。なほ審理を終るや末廣裁判長は再び判事室に引きかへし一時間餘り審理書類を整理した上午前十二時頃夜中の寒風を身にうけて歸宅したといふ

叔父殺し
十二年求刑

京畿道楊平郡砥堤面月山金明某にかゝる叔父殺し事件は廿四日午前十一時より京城地方法院山下裁判長、福田檢事立會の下に開廷事實審理に入り被告は昨年五月廿日自分の叔父にあたる李某が自分の父母の惡評をさかんに他人にふりまいてゐるのを日頃しかつとなり父母のために到底こんな男は生かしておけぬと李が村の人々に父母の惡口をいつてゐる最中に突然おどりかゝり杵をもつてしたゝか打ちのめしたもので李は翌日死亡するに至つたのである、福田檢事は被告に懲役十二年を求刑した、判決は三日

三棟五戸全燒

【平壌特電】二十四日午前零時三十分平壌府水玉里二八、洋服店金在爺方より發火し同家および隣家の米穀商韓貸碩、米穀商鄭表方ほか二戸、合計三棟五戸を全燒し同四時三十分鎭火した。損害三萬四千圓に上る見込、發火原因目下取調べ中である

北海道大吹雪

【函館廿四日發電】廿三日夜來より今曉にかけ北海道全道に大吹雪襲來し電話線は殆んど全部切斷され、不通となつた、なほこの爲め函館本線、長輪線その他何れも列車の運轉不能に陷つたが長輪線はその後一部開通辛じて運行を續けてゐる

五十男の惡戲

京畿道高陽郡龍江面麻浦里五八安成玉(五〇)は二十三日午後三時五十分頃府内西大門町二丁目六〇番地先電車軌道に握拳大の小石一個を置き電車の運行の妨害を企てゐるのを電車乘務員に發見され龍山署に突き出され目下その原因取調べ中

龍 キッコーリウ醤油

三月五日迄！ 優良 白生地廉賣中
期間中のサービス 染代半額
京染春の新柄見本揃
生粋でなくヤボでなく高尚でハイカラで何となく垢拔けのした柄、それは定評ある『みのや』獨特の別染から生れます。裾模樣や訪問服の圖案、さてはプロミナード、小紋、珍色等春の新見本が多數取揃ひました（染替へにても新品同樣保險付日限確守）
京城本町二丁目
みのや呉服店
電話本局八八八番

月経
特許強力流經劑 サンガー
月やく止り御心配の御婦人方よ
發賣本舖 京都市山の内 眞生園 京城支店

金牌受領
松風香油
本椿香油
大阪市西區 三宅堂

内科一般
佐藤内科院
院長 醫學博士 佐藤小五郎
京城本町二丁目 電話本局九〇七

京城本町四丁目百五十五番地（電話本局二二七四番）
内科 胃腸科 腦神經病
北島醫院

木材値上廣告
一、従來値段の壹割上げ
右本日より値上げ仕候
木材値上げに就て
緊縮時代！物價下落！の折柄今般値上げ方を組合決議を以て發表するに當り聊か業界の苦衷を披瀝し以て至當なる御批判を仰がんとす即ち釜山は地理的關係に於て常に内地木材大市場の脅威を感じ之が對策上疲弊せる鮮内に不價を維持し能はず爲に業者の上げ並に一般海運界の狀勢に依る市場價格の高騰等四圍の狀況の然らしむるものにして不自然なる人爲策に非ず茲に餘儀なく値上げを實行するものなり
右謹告仕候也
昭和六年二月二十三日
釜山材木商組合

各國 洋酒
釜山土城町
食料品 雜貨 ビワコ屋 長電三三〇六
(物價表贈呈)

金線ミルク
各地有名藥店にあり

世界的優秀品
無電池式 コクセイ三球受信器
無電池式 ナショナル三球受信器
(特約販賣)
製造元 松下電器製作所
總代理店 京城ラヂオ商會
京城本町四丁目 電話本局二四六番

胃癌
康明堂製藥所

温泉ナラ 咸北・朱乙・遊樂園
新築開業 内湯旅館 萬翠
▲宿料一本館 二圓五十錢 別館 三圓
▲主要驛ー朱乙間ハ往復二割引
▲北鮮御旅行ニハ先ヅ『バンスイ』へ
電話八番

養鷄の栞
養鷄を始めんとする人副業とせんとする人の好參考書を無代進呈
名古屋市
養鷄之日本社

赤玉フトン袋
婚禮 保存 旅行
蒲團袋
京都市押小路 大和屋總本店

[illegible]

妻冬次京都に於て加療中の處本日午前十一時二十三分死去致候に付此段御通知申上候
追而來る二十八日(土曜日)午後四時半京城旭町二丁目日本メソヂスト教會に於て告別式相營可申候
昭和六年二月二十四日
京城黃金町二丁目
不二興業株式會社
三井榮長

母フデ義病氣中の處今朝一時十分逝去仕候間此段不取敢御通知申上候
追而葬儀の儀は
昭和六年二月二十四日
京城本町二丁目四十六番地
嗣子 河野一多
親族
友人 一同

青少年の結核病（六）

鐵道醫院長　鈴木眞齋

しかしながらこれ等は決して肺炎カタールでも氣管枝擴張でもない決して一局部の疾患ではない、かゝる體質變換による所の全身性疾患即ち余のいへる青少年性結核を見出すのである。臨床的症狀は

一、肋膜の變化（乾性肋膜炎の症を呈す）
一、毒素による全身障害例へば輕固の熱發、疲勞性、ルイ痩、及淋巴腺腫脹肺結核の症を呈す
一、氣管枝腺炎の症を呈す
一、轉移性病竈としては頸部の淋巴腺腫、骨膜炎、關節炎、心臟炎心内膜炎、眼虹彩炎等を來すことがある等上の所謂青少年性結核はコッホ氏菌は證明し無い

肺癆は必ず、コッホ氏菌を證明するものである、活動性の肺には百人中九十六人以上を證明するものなり多くの醫者は少なくとも肺にカタールの初期にはコッホ氏菌は喀痰中に出ないものと想像するも、これは非常なる誤りでいやしくも活動性のものなれば初期といへども必ず結核菌が出る、實に肺癆は自覺症の發見と共にすでに菌の發見の機會を見るは實に稀な程である但し合には稀は勿論出たしかし此時に肺癆の全然靜止せる非活動性の場合は病菌は稀少がないのであるから臨床上健康者と同一であり從つて青少年性結核との區別も問題にならぬ、ことにいふ初期とは理論上の初期でなく臨床上の初期なることは勿論である、肺癆にして菌の排泄以前の最も早期の診斷に就ては我々は今日といへども未だ確知することの出來ないのである。現に肉體を反覆擴在して陰性に終れば初めて余のいはゆる青少年性結核が問題となるのである

從來レントゲン早期診斷法として成世にある所の種々の徴候即ち肺門陰の増加、硬度の雛狀、肺尖の早期徴候ではないのだ。これ等は皆青少年結核に屬する所見である。再言すれば肺癆の診斷は必ず病竈を證明せねばならぬ

治療法としては肺癆は永久的治療を期せしにはサナトリウムのであるが肺癆は病氣全體としては成程治癒し難いものゝ様ではあるが極めて容易に靜止せしめ得るとは誰も知る通りである結核は肺癆を豫防し健康者よりも肺病になる危險率よくする様容易の事は無いといふ思想さへ抱き度いたる程である。青少年性結核は、サナトリウム療法をやつても左程よくならぬ急速の回復は思ひもよらぬ却つて緩徐なる規則的の療治により患者は神經質となりて却つて害を來す。短時日の發生では到底駄目である、數年の長きに亘らねばならぬ、反之外來療法で永久的奇績効力あるのは特殊の療法が一つある。そこで青少年性結核に關する新研究に由ると肺癆は過去においても現在においても全く健康な人に（但し幼時に結核に感染せることは勿論なり）突然恰も晴天の霹靂の如くに襲ひ來るものである幼時又は青年期に結核性の體質（腺病體質）を有し或は腺症の汎發性結核を經過したるものには來ない即ち青少年性結核を有つた者は健康者よりも肺病になる危險率が少いので、勿論理想をいへば初めから全然結核に感染せぬのが一番よいが文明國においては到底望まれぬ結核の感染はすべての人の免れ難い運命とすれば軽い血行性結核に罹つて肺癆にならぬ結核患者がある意味において寧ろめぐまれたものかも知れぬ、本病は孤發性結核であるから、その現はれ方は實に千差萬別である。

そこで青少年性結核に屬する病型の中特に發現するものを舉げれば（順次に述べませう）

一側性肺尖結核（退行性結核）本病は肺尖部に來た輕度の初期感染であつて初めから徐々行的（除々）にはじまる。これは肺癆の初期と認められやすいが別種のものである。かゝる型は先天性體質的重病型を有するものに來る結核がそれである、それから甲狀腺腫大、假性萎黄病（貧血性疾患）の徴候によつて本病を持つた人に多く見る。臨床上の視覺に分ける喀血型は本型は時を除て突然に反覆性に來り、喀血を主徴とするもので ありたとへば患者は自分で格別病氣とも思つてゐない所へ突然喀血して患者を驚かす、婦人では屢々月經時に來る、また時として代償性に來ることがある、何時も鮮紅色の多量の喀血である、かゝる患者に過剰の榮養をやると却つて再發し來やすい

大事な特徴は結核菌有無である肺癆の喀血であれば必ず菌は存在する、然し吾々は最も猛惡なる型の肺の屡々陰性のことがあるとは注意性肺癆の初期に大量喀血を來し全を要する次第である、大事な特徴は喀血した前後中に結核菌の全然存在しない事である、本病は喀血を以てはじまり良性に經過する所から往々喀血を來す、肺結核は豫後が良好である、豫後は寧ろ悲觀たる病變の性質によることで彼の發馬性肺癆の如きは初期を喀血ではじまつてもその全部は致命的ものである。

肺臟型は食事も進み消化もよいが非常に瘦せるといふ主訴で來る又咳嗽喀痰盜汗等を訴へ熱も上るそれで患者も醫者も肺癆の初期を疑ふしかして多くの場合は定型的に肺尖所見を證明レントゲン檢査でも一方の肺尖が暗くかつ淋巴腺炎（氣管枝及肺門腺）を認めるのである。靜止した肺癆との區別は六かしい時には全然不可能であることがある、然し患者に取りては此區別は必要の事である、肺癆の靜止したものは將來進行する危險性があるからである、本病はその様な危險性はないのだ。この鑑別は容易に出來るものである、本病の喀血型と發馬性肺癆の初期と鑑別といへども極めて良好に經る。

韓李王職長官令孫の結婚式

李王職長官韓昌洙男の愛孫韓相琦氏令孃雅子（二〇）さんは櫻井宮三博士の媒酌で總督府技師工學士太田宜時氏の令息醫學博士太田資時氏（三二）と婚約整ひ内鮮融和の美しい結婚式が廿一日午後三時から帝國ホテルで盛大にあげられたが新婦は日本女子大學に學んだ才媛で新郎は帝大醫學部在職中の少壯醫學博士である（寫眞は結婚式場の新郎新婦）

産兒制限は方法の時代

どうしたら無害に出來るか　當事者は此點を研究

◇ドクトル　馬島氏談

産兒制限は今日ではすでに一つの常識と迄なつてしまひました。その弊害などといふ問題より、その方法をどうすれば一番無害のうちに出來得るかといふのが研究されて來た様です。たしかに産兒制限そのことは公然とはじめようとしますと、一部の人たちの反對は受けますが、有害としましても、その弊をおよぼす點から考へますと實にその

害など は一萬分の一位ではないでせうか、和服の日本の女が假に洋服となつた場合に、非常に非衛生的だといつた位の程度ではないでせうか、又ある人たちにいはせると、制限といふことは不自然だといひますが、それらの不自然などといふ感情も、恰度視力を助けるために眼鏡をかけるのと同じで、眼鏡もはじめはこれ程不自然なものはなかつたのです、だがそれが習慣となれば、それでいゝのではないでせうか、殊に今日その

感情的 な氣分にこだはつてゐられない現實的な場合になつたのでせう、一時いはれた反對論としては制限によつて天才兒なども生れなくなるといひますがこれはやゝ極論で、それよりも二三人の子を充分教育さす方が、七人も八人も生んで、全部の子を共倒れさすよりずつと合理的だと思ひます、しかもこの點もつとも考慮すべき問題は、我國の人口増加は如何なる階級にもつとも著るしいかといひますと、社會階級別に見る時は、上層階級よりも

下層階 級において産兒が多いといふことです、無産階級の無制限の産兒増大は貧困問題、失業問題を來びかせ思想を險惡にし、國民の健康狀態を不良にならしめることゝです、第一我國の人口は毎年九十萬人以上増加してゐますが、海外に對してははけ口は見出せないのです、移民といつても一ケ年一萬五千人に過ぎないので、各移民の行先の禁止を見ましても、將來これだけでも行くべき道が開かれて行くかどうか

疑問で です、滿蒙といいましても一百萬人以上の支那漢民族に押し寄せされてゐる滿洲や、濠化の様に著るしい外部苦などはなかなかさう翼手をひろげては迎へてくれません、又國内のことを考へましても、人口問題は實に不健全な數を示してゐることは乳幼兒死亡率において極めて高く、世界文化國では第一の高率を示してゐるので證明されてゐるのです、乳兒

死亡の 多かつたオランダ政府が十九世紀末にあつてすでに政府公認の下に産兒制限相談所なるものをもうけて、一般の多産婦人にその方法をおしへてゐるのを見ても如何に彼の國が乳兒死亡と多産の關係に惱んだかゞわかる様です、イギリスでも一九一九年には十一議員よりの既婚婦人の制限を認める様になりました、ノースケンス、リバプール、バーミンガム、グラスゴー、キャンノックなどの各市地にも公認相談所が出來てゐます一九二一年には第五回産兒制限

研究會 なるものが、イギリスで開かれましたが、その會の醫師會では一六一人の醫師の内有害と認めたのは僅々三人で、後は無害としてゐる様です、しかもこれらの外國では最低賃銀制度が施行され、家族救濟賃銀制度が施行せられてゐますが、わが國では全然これらの制度は國民の力の外にあつて、何時行はれるかわからず、一定の勞働所得で、しかも殖えて行く兒をどうするか、正に

考へる べき時ではないかと思ひます、ニューヨークなどでは醫者の數は一年十萬を下るまいといはれてゐますが、これなどを例としましても、單に制限するといふことは却つて罪を造らなくなることではないかと思ひます、只しかし今日ひそかに利用してゐるのが中流階級以上で、無産階級がその利用の恩恵に浴してゐないのは、如何にも不公平と思はれます。

今夜七時半から來青閣で催されるスキー映畫と講演の夕

講師竹節氏は飯山中學在學當時から早くもその天才的本分を現はして斯界に『竹節』ありの聲を浴びせるやうになつたが

早大 に入つてからは同氏の天才的技能は益々發揮せられ早大スキー部が黄金時代を現出する萌芽を作つた人である。同君は一九二八年のオリンピックに日本代表選手の一人として斯界に有名なる麻生氏等と共に出場して、日本のスキーを初めて世界の舞臺に紹介したのをはじめ、同年イタリーのコルチナ・スキー場で擧行された國際學生冬期競技大會の十七キロレースで第六着となり、またスイッツルのクロステルス・スキー場で擧行された大會では十七キロレースで

第四着 を占めてゐるなどスキー・ランナーとして正に日本代表的の人である。なほ元山の中村正氏は竹節氏にスキーの如何なるものかと教へた、いはゞ竹節氏にスキーの手ほどきをした人である。一方映畫はあらゆるスキーの方法を撮影したものであつて殊に高速度映畫をして詳細説明し、その要領を示したもので、スキーヤーにとつては好參考となるであらう、飛沫を浴びて滑かい部を後に殘す滑いスキー場を訪れて集めた数の抒情詩、鼓の響間に高松宮の御前で

神技を 揮ふ北陸スキー選手の猛躍振り、鼓、鼓、飛沫を浴びてスキー行進曲の怪味が發揮されてゐる

全鮮唯一の京城美容學校　四月から新學期

京城美容學校同美顏美容部は八年一の中等程度の學校である。特に三越と提携し同店内三階に堂々たる美容室を增設し、一般顧客の時間節約、能率增進その他の便を圖り、隆盛を極めてゐる、同校は全部東京仕込の放腕家、文化的合理化の美容を行く多數の教師が親切に教授し『特に本科、速成科、理科、研究科等は學に修身讀書弊衛生理學總然たる、中等教育を重じ居る興味を帶びて居る、勿論鐵道局より乘車割引券、および家族的寄宿舍の設備もある。

映畫と演藝

各國が注目してゐる　アフリカ映畫マーケット

各國が自國製作映畫を海外市場へ輸出すべく努力してゐることは著しいものであるがトーキーの持つ植民地等本國を離れて移住或ひは商業その他に從事するものによつて從來的に受入れられ余アフリカの人口二千萬人中、白人は僅八パーセントの百六十萬人に過ぎないが映畫常設館の増加は近年でその率を上げ目下同方面にチェーンを有するRKO社は從來の百二十館に新たに二十館を加へた程で現在も最近トーキー撮影付の常設館の増加に比例して各社が進出を目論んでゐる。同地方のファンは鑑賞眼が高く從つて映畫の選定に各常設館は注意してゐるが番組は大體二週間目に替つてをり、最も歡迎されるのは喜劇關係のトーキーであると。設備の種別は英國デフォレー式の映寫機が一番多く次ぎにRKAのフオトフオーン機ウエスターン・エレクトリツク機といふ順序である。

まだら蜘蛛……マキノ新作

ユナイト社の大作デモ

一九一九年四月十七日はユナイテッド・アーチスツ社にとつては記念すべき日で即ちこの日當時映畫界の大立物メリー・ピックフオード、チャーリー・チャップリン、ダグラス・フェアバンクス及D・W・グリフイスの四人がユナイトしてユナイテッド社の本體を作つたものであるが十二年目の今年の四月十七日には紐育ブロードウエイの各大常設館で悉らずも此四巨頭の作品が上映される事になり紐育ファンの血を湧かしてゐる。夫等は問題のチャーリー・チャップリン自作自演自監督になる『街の灯』メリー・ピックフオード主演『キキ』ダグラス・フエアバンクス主演『月世界征服』及D・W・グリフイス主演『アブラハム・リンカーン』の何れ劣らぬ大作で斯くの如く一社の大作品が一齊に上映される事は珍しい事である、吾國へ夫等の大作が來るのもユナイト社再起の今日遠くない事と待たれてゐる

映畫カクテール

地上映畫社『全線』はさきに時事講堂で特別に試寫會が開催されたが、どこからどうもれたかこれが警視廳の檢閲に通過しないものを試寫するとは不都合だと始末書一本をせしめた

×

『女給』で味をしめた帝キネ今度は母性愛高調の英百合子主演『向日葵夫人』を東京淺草富士館に出したがこれも題名物にしやうと目下大馬力中、さて興の下に……といふこともあるか

◇活動第一

×

淺草松竹座で樂劇部の連中がレヴューをやつてゐるが幕切れに舞子達『松竹座、是非』と言つた調子の歌を唄ふが、これが實にいゝ氣なものである。

×

淺草の活動館で日本館、東京俱樂部、千代田館、淺草劇場、東京館等いづれも入場料二十錢、よつぽど入りがないと見え盤がとれないので、入場料の安いのはファンには恵まれてゐるが、經營者連は皆青息吐息の態。

×

蒲田『銀河』の映畫化成る。茲では一九三一年の頭初を飾るのは文藝映畫であるらしい

×

東亞『別れの悲曲』のかたはら『獅子行狀記』を完成、原作者直木三十五、主役尾上菊太郎、監督後藤岱山。顛々たる時代劇の中を如何に行くか

◇右太ェ門プロ通信◇

◇第一部　右太プロ第一部では新春の大作として右太衛門主演大江美子助演、清水次郎長股旅艸を完成、次回作品について山口所長を始め企畫部にて協議選定の結果、いよく大佛次郎原作の幕末劇『攻防千里を行く』に決定

◇第二部　第二部ではこの程吉川英治氏の『悪靈四日窓』に決し監督は下加茂より轉じた古野英治氏擔當することになつた、主演者は未定近日發表の由

大正館（廿五日から）▲『眼の新聞』全巻▲『大岡越前守天一坊』十巻眞臣三郎、阪東壽之助、我部千主演▲『お孃さん』十二巻栗島すみ子、岡田時彦主演

京龍館（廿五日から三日間）▲『南國太平記』光三郎主演▲『ガソリン娘』櫻富士子主演▲『女は怖いぞ』マックセンネツト

毛皮ショールの手入れ保存

毛皮のショールの使用も大體二月を限りとし、遲くとも三月半ばまでゝあります。およそ毛皮ほど高價なショールはなく、同時に保存を充分にしなければいけないのであります。保存法が不完全のために、虫のために臺なしになつてしまひます。そこでなるべく三月下旬までに先づ毛皮に附着してゐる埃をていねいに拂ひ落し、毛を内側にして、ゆるやかにたゝみ、毛の間に小指の粉末ナフタリンをちりまき、洋紙の二重袋に入れ、更に濾紙の袋に入れて密封するのです。そしてこれを火氣および濕氣の無い場所におさへつけないやうに保存して置きます。おさへつけると折目から切れやすいものであります。毛皮に火熨を加へることは勿論有害であります。それから何よりも注意が要ります、このやうに保存して置いて、梅雨の後夏の間月に一度位は凡そ一、二時間陰干しにして風に當てるがよいのであります。なほナフタリンは保存品蒸發して消耗しやすいものでありますから、夏陰干の際に多少補充して置くやうにしなければなりません

熱い飲み物　ケーキ色々

◇バタのコーヒー　コーヒーの粉（大匙三杯位を一人前の割合で）をバタでいため砂糖を少し入れてよく煎ります。そして平たい鍋にこの煎つたコーヒーと熱湯（一人凡そ五勺）を入れてトロ火にかけ沸騰しさうになつたら水を一滴落し、次に又煮立ちかゝつたら水を一滴落す事を四回程繰り返し、靜かに茶碗に入れ、普通のコーヒーのやうに各自の嗜好によつてミルクや砂糖を入れて飲みます、注意せねばならぬ事は、お湯はアルミニュームの器で沸すと、お茶やコーヒーの味を非常に悪くしますから、鐵瓶か瀬戸引の藥罐や瀬戸引の方がよろしいのです

◇ホットケーキ　ホットケーキフラワーを一人前につき、大匙山盛一杯を鉢にとり、水を少しづゝ加へて溶き、天ぷらのころも位のかたさにしてバタを溶しておこし、片面が焼けたら返して他の面も焼き、このものを二枚、熱い皿に重ねて盛り、バタを少々のせ、メープルシロップをかけて食します。このシロップは高價ですから蜂蜜をへた砂糖水を煮つめてこしらへたシロップ等を用ひてもよろしい

◇ホットウヰスキー　コップに小匙二杯の砂糖を入れ熱湯を七分目位注いでよく攪拌します。それから大匙一杯のウヰスキーを加へて又よく混ぜます。お酒は砂糖が溶け難いものですから、必ず湯で先に溶いておいて作る事を忘れてはなりません

將棋新手合（五）

於東京日本橋　講評木村棋師

平手　先手 ▲四段 國田義雄　後手 △四段 建部和歌夫（東京）

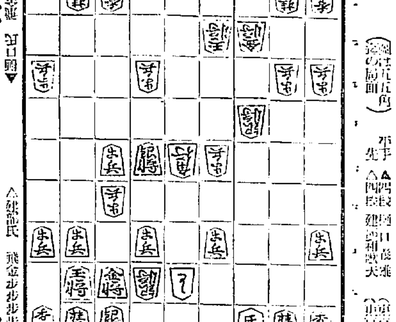

△建部氏 持駒 飛金歩歩歩

指手續（第四圖）▼
△六六馬 ▲同 角 △同 歩 ▲七九銀不成 △同 金 ▲七七銀
△同 桂 ▲同歩成 △同 玉 ▲八五桂 △八六玉 ▲七七角
△七六玉 ▲七五香 △同 玉 ▲七四歩 △同 銀 ▲六四金
（以下次號）

講評木村七段講評（先手）六六馬と、交換を挑まるのは彼に駒を得山持たして危險ではあるが、茲で六六金と打つては指し切り形である。（後手）七七銀打は、優勢に乘じて勝算である、茲は五七角と打つて置けば確實に勝利を得られる。（先手）最初に八六玉と、逃げるのは危險のやうであるが、當を得た逃げ方である。（後手）七四歩と打つて、敵玉の逃路を緩めないのは當然であるが、茲で歩手を指せば、自玉が裸であるだけに危險に陷る。

JODK　二十五日（水曜日）

午前一〇時〇分　料理獻立、京阪神天氣概況、各地
同一〇時四五分　日用品値段
正午　時報、ニュース
午後〇時二〇分　ラヂオ母校　氣象通話（二）旋風と雨　龍山中學校　鈴木駿太郎
同一時〇分　家庭講座　禮式作法に就て（三）　黄信德
同二時一五分　家庭講座　植物培養の目的（二）　百花園主　白澤道太郎
同三時四五分　ニュース、官廳公示事項
同五時〇分　ラヂオ體操、職業紹介事項、今晩のプログラム發表
同六時〇分　少年音樂講座（東京）歌のうたひ方（二）（テキスト四ページ）　外山國彦
同六時三〇分　英語講座（東京）初等科（二）　岡倉由三郎
同七時〇分　ニュース、官廳公示事項、明日のプログラム發表
同七時二五分　醫學講演　神經衰弱の原因と治療法　醫學博士　木田
同八時〇分　放送劇台劇（大阪）伽羅先代萩　御殿より床下まで

配役
乳人政岡　中村福助
神の片　中村時之助
榮御前　後尾大吉
腰元千代　五月　中村福三
鶴千代君　中村正雀
政岡の一子千松　賀井小雁
八汐　男之助　中村政治郎
仁木彈正　中村福助
竹本連中淨るり　竹本岸太夫
三味線　鶴澤大昇
長唄連中三味線　阪東燕三郎
鳴物はやし連中　中村新三郎　小川政之助ほか

同九時〇分　演藝講談（東京）終席　神田伯龍
同九時二〇分　氣象概況、各地天氣概況、時報
同九時四五分　ラヂオドラマ　飛鷹作　東方の愛人　ドラマソサイアイー

初荷寶船寶さがし懸賞當籤者發表
去る一月本紙掲載初荷寶船寶さがし懸賞當籤者は左記の諸氏に決定し賞品を發送せり
大阪市東區　廣告代理業　株式會社　萬年社

てんかん　ヒキツケ
永年の經驗により治療方法を發見せり
和歌山市　富吉繁作

星印ソース
特品（赤レーベル）　並品（黄レーベル）

ビクターレコード　三月新譜演奏會
日時　二月二十六日午後七時
場所　本町二丁目明治製菓會社三階ホール
入場無料來聽歡迎
主催　本町二丁目　イトウ商會
今後毎月廿五日又は廿六日には翌月の新譜ビクターレコード全部を演奏

ぢ疾　肛門全般　小倉肛門病院
陸技新設　藥劑療法科　太陽燈療法科開設

日英佛伊專賣特許　マルテンあかひが染
カブレを防ぐ甘質藥の配劑　ホントに自然の黑髮に染まる
本舗　神戸市河原　陣野化學研究所
定價　二十五錢　全國藥店にあり

新らしくて良い煉乳
明治メリーミルク
商工農林兩省推奬・國產の權威
育兒用に榮養料に
東京　明治製菓株式會社　丸ノ内

警報
感冒流行す
日東カゼ藥を服されよ

日本國中ミスまで賣れてゐる
ミノル石鹸
醫學博士　前田欣次先生御推奬
美人の結晶
大阪　岩田實石鹸製造所

超急速強壯劑　ラボカ
人生は……心づよし
ラボカによつて健康の作業者を得た人生は力づよき限りである。信頼し得る醫者を缺く現在に於て
疲勞衰弱……の回復に
榮養障害……の治癒に
精力體力……の增進に
斯く正確に極めて迅速に我々に滿足を與へるものは「ラボカ」を除いて他にない。我々は絶對に「ラボカ」を支持し推奬する
「ラボカ」……は
活細胞の核よりその主成分クレイシンを抽出してこれを主藥として製劑せる高貴藥にしてヌクレイン燐、鐵、石灰、カルシユーム、ビタミンA、B、C、D、を多量に含有し
一匙で……
ヒレ肉　五百グラム
牛乳　一升五合
卵黄　十五個
小麥粉　四キログラム
の榮養分の摂れる素晴らしい高貴藥である。
東京芝區芝口一ノ三　東洋一手發賣元　小管商會藥品部
代理店　京城府　新井藥房

集會、講演會等には來青閣を御利用下さい

略々目的を達した 米價對策の實績
低資貸出不振の理由
本府主催對策懇談會

本府主催の米價對策懇談會は廿三日午後一時半から殖産局長室にて開催、本府側より松村殖産局長代理、渡邊農務課長以下農務課各技師その他係員、理財課係員出席外部よりは鮮銀松原理事、殖銀伊森理事、七田審査課長、東拓新田理事、田淵金融課長、上田殖産課長、商銀[illegible]、米倉松井社長、立川穀物協會等出席し、左記事項につき懇談を遂げた

米價對策實績

一月末日現在における各金融機關の米價對策の實績は（金融組合を含む）

保管石數 二、〇八四千石
融通資金 八、五四五千圓

にして外に銀行會社本店の調査に依れば同日現在に於て（銀行の分は融組合を含まず）

直接貸出 一、五四八千圓

あり右は地方當局の干與せざる自己資金の直接貸出と認めらるゝを以て之を當局者の貸出單價平均石當四圓七錢の例に依り石數を算出すれば約

直接貸石數 三七七千石

となる之を各道報告の分と合計すれば

保管石數 二、四六一千石
融通資金 一〇、〇九三千圓

に達し米價對策の計畫に比し保管數量において七割九分の實績を示し尚二月に入りて地税第二期、水利組合費等の納期の關係上相當貸出の増加あるべきを以て略々豫期に近い目的を達し得るものと認めらる

米價對策効果

(一) 米價對策の結果一月末に約二百四十萬石の籾を貯藏保管し内地移出米の統制を實現したること
(二) 前年と本年との移出米の比較は

	十一月	十二月	一月	計
前年	[illegible]	[illegible]	[illegible]	[illegible]
本年	[illegible]	[illegible]	[illegible]	[illegible]
差	[illegible]	[illegible]	[illegible]	[illegible]

若し假りに前年と同樣十一月より一月間の間において總移出[illegible]するものとせば本年の[illegible]は四百萬石にして本年の[illegible]内地において百十三萬石を減少せりと謂ふべし
(三) 生産者に米の窮賣防止の觀念を注入したること
(四) 低資融通の結果一般的に金利の低下を誘致したること
(四) 地税、公課、水利組合費、肥料資金等の納入及回收に貢獻したること
(五) 共同保管の結果共同販賣の利益を知得せしめたること
(六) 保管に依り値上りの機會を捉へしめたること
(七) 籾の乾燥調製の改良を助長したること

米穀低利資金貸出不振の理由

一般的の理由

(一) 天候不良の爲乾燥出來ざりし結果乾燥の合格米を得る能はざりしこと
(二) 計畫當時に比し米價低落の爲收容石數の割合に比し貸出金額減少せること
(三) 地主が米價先高の見込に不安を懷き金利貸融資を要する低利資金融通を躊躇し且自家貯藏を爲しゐるもの多きこと
(四) 地主が借而上收納籾の擔保借入を嫌ふこと
(五) 地方によりては當局の積極的誘致足らざる所あること
(六) 地方の金融業者中に擔保物の變質又は先安等の不安に依り貸出を控へ又は貸出額を減少したるものあること
(七) 地方の金融業者中に一般貸利の低下を恐れ積極的に低資貸出を避けたるものあること
(八) 低資の融通時期遲延せる結果出來秋の處分又は手當濟のものありたること
(九) 米穀倉庫以外の低資の回收時期を三月末日と限定せしめたること
(一〇) 米價安の爲債權者が債務者に同情し其の所有籾を[illegible]に一種の『モラトリアム』狀態にあること
(一一) 水利組合地區においては組合費の徴收督促を猶豫し得る組合ある爲未だ資金の需要を喚起するに至らざること
(一二) 貸出手續の繁瑣なる感を抱き居ること
(一三) 貸出の擔保期限過大なりしこと（自家倉庫及籾置）

特殊の理由

(一) 本年の米價に比し保管料割高なるのみならず野積又は自家保管に比し諸掛多し
(二) 本府低資の新規倉庫の開設に合はずこれに代はるべき臨時倉庫の周知不充分なりしこと
(三) 金融組合等に比し入庫米の受入檢査嚴格なりしこと

籾倉の成績不振の理由

(一) 内地移出に依る鮮米需要の見込違の爲朝鮮港通過入の思惑買少かりしこと
(二) 入庫米檢査の制限を受くるを嫌ひたること
(三) 生産地における籾積その他の時價多かりし結果出廻り少かりしこと
(四) 新設の倉庫會社は金融を伴はざる爲籾寄託者側に不便を感じたること
(五) 本年の米價に比し保管料割高なること
(六) 玄米の出廻數量少きこと

銀行會社に對する打合事項

一、低利資金追加の分取入の曉には積極的に貸出を爲すこと
二、右取入と同時に二錢一厘の分を一錢五厘に切替ゆること
三、地方金融業者中貸出期間三月末とあるを回收時期と誤解せる向あるを以て五月末まで延期方を各支店に正式に通知すること
四、地方當局が貯藏籾の處分を斡旋する場合は出來得る限り銀行側も便宜を計ること
五、擔保籾の玄白米調製に當りては出來る限り銀行側に便宜を與へること
六、小口貸出を行ふこと
七、販賣斡旋の分に付ては借入紹介額の貸出をなすこと

天然氷輸送

本年の氷は一月に入つてから鐵道輸送が開始され漢江、大同江、鴨綠江の各沿岸から一時に近年稀なる出荷を見たが大體各江一月を以て採氷を終り鐵原の中央氷利の貯氷地からだけは二月に入つて積出を見た、一、二月中の鐵道合計は五千百噸で前年に比し約八百噸の増加で鐵道錦を除き各地共増加を示して居る

京電と金剛電の 電氣料引下交渉
兩三日中に正式に始める

京城電氣對金剛山電氣の電氣料金引下げ問題は久しく保留の形であつたが、兩社の總會もすみ、人事問題も片附いたので、いよ／＼こゝ數日中に正式交渉を開始する運びに至つた。即ち京電側では、京電の料金が二回の値下げで二割以上も低下してをり、原入用の發電所施成によつて發電料金の著しく低下を見たるも、金剛山より買氣料金はこれに比較して割高であり、しかも放流多いにも拘らず、五ケ年間の契約に基づき一同も改訂されてゐない、かくては京電側のみ犧牲を拂ふ許りで、到底堪へられないといふので、さきに安藤又三郎氏專務の當京時より金剛山電氣に對し、非公式の交渉があつたが、安藤氏辭任によりそのまゝとなつてゐたのを、今回岡本桂次郎氏が正式に專務に就任したので、廿三日同氏の歸城によつて先づ武者京電專務との會合を見たが、兩三日中に改めて岡本氏の入城によつて正式交渉をはじめることになつたのである

遠洋の好轉で 海運界愈々活況
近海傭船料も昂騰

最近の近海市況は大體の揚底せるだけに、硬調氣配を示しているが、往年關係で先穀荷動き一服の姿であつた、しかし北洋材は特に先高を見越し船主側安値筒賃に應ぜざるため前週四圓に對し二割高の百二十圓を稱せるに至つた、なほ遠洋海運[illegible]積取のため短期傭船界は一層活氣を呈し左の通り傭船決定した

日祥丸（四八〇〇噸）約二ヶ月（浦汐—内地）二圓十錢
吾祥丸（九五〇〇噸）三ケ月滿洲航路 一圓二十錢
天光丸（二一〇〇噸）一ヶ月（近海—同）二圓四十錢

銀行券發行高週報
（自二月十九日至二月二十一日）

1 銀行券總額	[illegible]	[illegible]
同平均高	[illegible]	[illegible]
2 週末發行券	[illegible]	[illegible]
保證準備額	[illegible]	[illegible]
正貨準備高	[illegible]	[illegible]

鮮銀對外爲替建値（廿四日）
英 二志〇片八分三
米 四十九弗八分三
支 百六十八兩

鮮銀銀塊相場（廿三日） [illegible]

海外經濟電報

紐育銀塊 二十五錢[illegible]
東京コール 五厘五毛 [illegible]
無條件 七厘より八厘五毛より [illegible]

（米國市場はワシントン祭に付き休なり）

朝鮮取引所令 會員組織か
或は内地の同令に更に一歩を進めて

朝鮮取引所令の制定については上京中の土師商工課長が商工、拓務兩省を初め各關係方面に案の說明に當つてゐるが、ほゞその任務を終へたので案の技術上の問題は上京中の白銀事務官に一任し一兩日中に歸城の豫定である。内地においてはすでに大正十一年取引所令の發布を見、會員組織、株式組織の兩取引所を認められてゐるが、これは當時委員會において專ら會員組織を可とするとの多數意見であつたが當時の狀況はその事情よりしてこれを許さゞるものあり、爲に會員、株式兩樣の取引所を認めることゝなつたもので、その方針としてはこれを統一することになつてゐる朝鮮取引所令については特殊事情もあり、内地同樣には行かない事情があるので、取引所令の如何なるものであるかは未だ判明せぬが群山、大邱兩取引所はすでに會員組織でありその機能を發揮し世界に誇るべきものとされてゐる關係上、或は内地の取引所令に一歩を進めるのではないかと思はれる。なほ仁川取引所側からは吉田會頭、河野氏等が上京し仁川の佐竹良策氏等を以て[illegible]事に當つてゐる一方京取側からは渡邊、荒井、小杉の各氏が當局[illegible]中である

一千萬圓の 野積み低資
全額受入れに内定 預金部の決議は變へられぬ

鮮穀低利資金一千萬圓の出内變更については、先に預金部運用委員會の決定を見たが、計畫當初に比し現狀は、米價の低落が甚だしいことや、更に米穀低資の消化難等の實狀に鑑み、右一千萬圓の内六百八十萬圓の融資を受けることに本府の方針が内定してゐた、從つて過日關係銀行業者も本府に會合し、六百八十萬圓の割當額につき協議した、一方島理財課長も東上して六百八十萬圓の全額受入れ方につき大藏省と目下交渉を進めてゐる、然るに理財課長からの情報によれば、先きに野積資金として朝鮮に融通することになつた預金部の決定は變更出來難い事情のため、一時に一千萬圓全額を入手しなければならない事情が判つたので、本府もやむを得ず、全額を受け入れることになつたが、近く關係の銀行代表者を本府に招致しこれが對策を講ずる筈であると

鐵道當局の 積卸し直營案
京仁の專用貨車に對して 非連合派の反對陳情

鐵道局が昨秋運轉を開始した京仁間の專用貨車の運轉契約期間は本月末で滿了となるが、鐵道局ではこれを機會に專用貨車運轉に關して行はれて來た不正行爲を除くため、今回これを直營に切直し朝運に代行せしめることに内定した即ち專用貨車の扱ひ貨物は十噸以上の規定があるにも拘らず、僅二、三噸で專用貨車を動かす實例があるのは、小口扱ひ並に車扱ひの範圍を犯すことになるので、直營して嚴重に取り締らうとするものである、一方直營實施につき豫め業者の諒解を得るため鐵道局の大野、有田兩貨物係員は廿三日仁川に赴き、關係者と打合をしたが、非合同派では同案は非合同派の死活問題であるとし、廿四日午前非合同派が通運で協議の結果、午後から、荒井氏（通運最新三家館會々長）以下四名は鐵道局を訪れ陳情をなす所があつた

秘密割戻し 累進率交渉
鮮航同盟會と 仁川穀物協會

［仁川電話］鮮航同盟會と仁川穀物協會との鮮米運賃協定は來る三月滿了、四月より更改することゝなつてをり協定運賃は現在仁川阪神間五十五錢、五分の割戻しが附せられてゐるが、仁川穀物協會では更改期を前にして過般來役員會の開催を重ねて協議の結果前回五分の割戻しの外、從來行はれてゐた所謂秘密割戻しを四月の更改期より協會員全體の積込量により累進率を定めて割戻しされたいと村尾鮮航同盟會仁川支部長に交渉するところあり、同支部では大阪の本部にその旨通告したが、四月の更改期には鮮南米との比率問題もあり、なほ鮮内各港との關係もあるとて成行注目さる

落穗

鐵道局の今年度豫算は合計九十萬圓▲この世相では旅行者も減るが、不景氣とあつて飲食も緊縮、これで際群を食ふ者が多くなつたとサア▲内地私鐵補助法中の一部が改正された▲朝鮮には影響はないらしい、併し朝鮮の私鐵補助法の改正に當り内地の實例を取り出して有利に改正出來るといふだけが得々取り柄かも知れぬ▲鐵道局が、京仁專用貨車の積卸を直營するとかで非合同派が騷ぎ出した▲困つたもんだ、直營とは交付は入らぬ筈、としたら鐵道局の手足である朝運が代行するに何んの矛盾もない▲揉めかゝる紛擾になるぞ！と局議が鈍聞してゐる筈▲これを知りながらの運合贔屓説が今更騷ぐとは問題にならない▲敢て鐵道局の肩を持つのではないが、これだけは理窟が合はない

株式
買氣一巡し 軟調模樣 一と思案相場

前場 今朝は銀塊の小戻し、日向模戻り足、生系上刻み、鐘系の轉進等諸材料も撫ね戻り乍ら、買氣一巡、利喰一巡の形で阪地が一呼吸の商狀を示して來たから當所もこれに追隨し、且つ賣方の逆日歩の苦痛が緩和されたので阪地に軟寄せて東新百十六圓三十錢と寄付き、アト阪地の不冴と古野の途轉に氣配下追ひヂリ貧に刻み十六圓丁、五圓九十錢・七十錢と軟調模樣に推移して結局百十五圓六十錢と前場を終つた前日の止値に比し東新一圓二十錢安であつた

後場 前場軟調模樣に推移した機先、後場は阪地の依然不冴の成行に氣迷誘甚を極め、仕手も警戒防に早速り寄合氣不申、弗み氣配小鈍りこの邊の小浮動を餘儀なくされたり、東新百十五圓六十錢がつけられるものと見られた

双方一と思案

前日來の暴騰とその後の一呼吸で賣氣も利喰も一段落となつて、今朝は双方見送りの一と思案の場面となつて來てゐる。從つて相場も高寄引安の呆け商狀で、利喰にあびず、押目に下支へられ、前日來の活況を失ひ小往來の樣逗ひに外なき狀態である。そうして弱氣は大口の煽れも出鱈く好材料も云ひつくして相場は全く灰汁抜け頭打ちの狀態と唱へてゐるが、強氣は押し目を[illegible]好の買場と押し目を買ひ組つてゐる狀況乍ら、さりとて弱氣も稍々十圓押しと見、強い氣も百十圓台乗せ位の目先觀測で、相場の地合は頗る穩健にて、依然買り越き商賣ぶを首待してゐるからく復三三圓の保合圏内の往來相場に外なきものと見られてゐた

日産注目さる 投機性の復活

前日來日產株はめき／＼強張つて來た二十圓劵みの不味の保合連續で投機性を喪失したかの觀があつたがかく昨今の健制的金融緩和の利廻降正、業界好感人氣から前日後場大株にて二十四圓三十錢と沸騰し今朝は四十錢の寄を見同株は三圓四十錢の寄に始ら[illegible]を復活して來たことは注目すべき事實である、最近金融買取況、鋼高、紺育スチール、アナコンダの強勢を介に買進まれて來たものであるが、元來同株は準人氣株として、かなり投機性に富んでゐたものが昔頃では全く閑却されてゐたから、證券界の活況と同時に投機性が再燃し來らんかの模合がある、一部には政變云々を傳ふる者もあり同株の前途は可成り興多きものと說く筋もあつた

地株物色傾向 下鞘に買氣擡頭

貿易尻の好轉と定期預金利率の低下傾向は財界悪化歩調の鈍り足と相俟つて一般投資筋の採算からの證券投資を誘致すると同時に、コール期日物九厘、或は國債プレミアム等八分七厘[illegible]において、一方[illegible]證券界に向ひつゝある。これ等は必然的に證券界に向ひつゝある。これが爲いやしくも安全且つ有利と目さるゝ株式に對して採算買の擡頭は頗る顯著なるものあり、會社内容の實質的研究より回納して實施せられてゐる次第であるが、この結果鮮内有力株式中内容優良と見るゝものに對しては少なからず内地放資筋から歡迎され、今朝現在に見ても東京現物市價は鮮銀株四十六圓十錢、東拓新株は四十八圓十錢、[illegible]七、八十錢下鞘を唱へ、京取の上場株と對比して奇妙なる對照を示して來てゐる。この現象は一般鮮内投資筋より興味ある眼を以て見られ、地株中賣買株に對する物色買の傾向が漸次顯著ならんとしつゝある

古野の途轉賣

今朝は阪地の不透明と買大手古野の途轉賣りに次第弱りに推移して商内も東新一本であつた。即ち東新株は寄直の更に買乗あり、これに對し古野、田中道等は賣進みの小口筋の提切賣も往かれ六百九十枚の手口内容左の如し

東新 買方田中道一三〇古野二一〇德泰九〇立山六〇宮鍵五〇白井五〇▲賣方計鍵一四〇松山六〇山口六〇大林五〇立山五〇成富九〇正崎三〇新田三〇

東新本日歩

今朝の代り見を見るに東新株は徳泰二百九十枚、新田百八十枚の渡株あり、中告は百枚のみにて二百八十枚の過剰、△歩三十五錢がつけられてゐた。この他京取、鐘新、大新、安取等は前日と變りなく別欄の通りがつけられてゐた

本玉

二十四日引けまでに於ける當所短期取引の百二十枚にして うち東新は六千二百九十枚以上の建玉内容左の通りである

東新 買方白井六〇白井一八〇德泰一二〇松山一一〇▲賣方白井四〇〇新田七〇古野一五〇山口一一〇
京取 買方新田一〇〇▲賣方德泰一四〇立山一一〇
大新 各小口
鐘新 買方德泰一八〇▲賣方成富二六〇
安取 買方田中道一、九〇〇新田

株式（廿四日）

銘柄	寄付	大引	高値	安値
京取 前	[illegible]	[illegible]	[illegible]	[illegible]
京取 後	[illegible]	[illegible]	[illegible]	[illegible]
鐘新 前	[illegible]	[illegible]	[illegible]	[illegible]
鐘新 後	[illegible]	[illegible]	[illegible]	[illegible]
大新 前	[illegible]	[illegible]	[illegible]	[illegible]
大新 後	[illegible]	[illegible]	[illegible]	[illegible]
安取 前	[illegible]	[illegible]	[illegible]	[illegible]
安取 後	[illegible]	[illegible]	[illegible]	[illegible]
東新 前	[illegible]	[illegible]	[illegible]	[illegible]
東新 後	[illegible]	[illegible]	[illegible]	[illegible]

大株民間（廿四日）

銘柄	寄付	前引	後寄	大引
大新	[illegible]	[illegible]	[illegible]	[illegible]
大株	[illegible]	[illegible]	[illegible]	[illegible]
鐘新	[illegible]	[illegible]	[illegible]	[illegible]
東新	[illegible]	[illegible]	[illegible]	[illegible]
日産	[illegible]	[illegible]	[illegible]	[illegible]
同新	[illegible]	[illegible]	[illegible]	[illegible]
郵船	[illegible]	[illegible]	[illegible]	[illegible]
鐘紡	[illegible]	[illegible]	[illegible]	[illegible]
日魯	[illegible]	[illegible]	[illegible]	[illegible]

短期建玉表

	取	新	新	新	新
買方	[illegible]	[illegible]	[illegible]	[illegible]	[illegible]
賣方	[illegible]	[illegible]	[illegible]	[illegible]	[illegible]
建玉數	[illegible]	[illegible]	[illegible]	[illegible]	[illegible]

東京現株（廿四日） [illegible]

結局は上か

本年は内鮮共に意外の豊作況に拘らず、定期市場における受渡米の殆ない事は、正米より定期が常に割安を叩いて居る爲め、賣方から渡米を提供するのに多大の失費を要する事に依るは勿論、一面には買方側においても豊作況の米を受取つて、少々採算は有利でも、期米が隠れて居る事が少い爲と云ふ所から、期近に廻ると賣り退く向が多い結果である。從つて斯ふした現象は、各集散市場に在米が集らない結果市場は活氣の乏しい割合ひに正米の賣物等に牽制されて、相場は手堅き商狀を維持する事が多いのみか、相場自體が既に高値で保合ふと云ふことゝ、夫れ丈け正米事情なり其他の事情が下値の少しい狀勢にあるからで、結局は上に破れるの外あるまいと見て居る向が多い

佇んだ相場 十字街頭に

現今の保合ひを一言にして評すると、丁度十字街頭で岐路に迷ふた時に等しい感がある。即ちこの邊安くなるにはもう一つ材料の不足で賣物が加へて來ないと下へは行き難く、それかといふと高くなるにはまた正米の方の行きにも一つ活氣を要するわけで、勢ひ相場はこの邊に保合はざるを得ないのみか、少しは相場も[illegible]、反對に高くなると賣方が[illegible]

中先賣退く 東京山種は

前週の賣玉は既に余部利喰ひして中先の賣玉の大部は東京山種一派の[illegible]に輸じて居たが、[illegible]

期米
仲力なく 連節保合 引際に小押し

前場 昨後場保合の模樣に鞘寄した相場は、今朝阪地の手堅き商狀を受けて當五圓十五錢中四圓八十九錢先四圓八十八錢と更に四錢方高寄付きしも、吹き値は東京山種一派の手仕舞ひ賣りが入込んである際とて、金メ角太丸ツ等の賣物に抑へ込まれて伸力を阻止され、二節は八十四錢と押しアトは取引の閑散に小浮動に終止し前場を引けたが、後場は阪地安に七十八錢と押し八十一錢と小浮動を呈して前場を終つた

後場 前場阪地高に拘はらず商物に伸惱み氣先、後場は二節七十八錢と不味に寄付いた後、久復張付き五節には七十四錢と鈍りこの邊の上昇下を繰り返し別欄の如く大引けた

仕手は互角

期近は既報の如く大手前は丞く手仕舞したなし、日下の所大した變動は望み難きと同時に中先に對する仕手も東京山種一派が手仕舞なすとに從ひ大なる建れは自然に除けゝ其所へその他の仕手は久しい保合ひに氣迷ひとなり、何れにも取引け傷してなく取組においても先づ互角といふ所で、全く保合ふの外なき狀態である

仁川期米本玉表

當限賣方 丸鍋六〇〇丸ツ三〇〇丸大三〇〇丸マ五〇〇金メ七〇〇
同 買方 丸二、〇〇〇丸ス二〇〇丸ヤ二〇〇
中限賣方 丸大四、〇〇〇丸ヨ九〇〇丸マ九〇〇金メ七、五〇〇
同 買方 丸鍋二、七〇〇丸ツ八[illegible]
先限賣方 丸ツ八、〇〇〇丸ス一、五〇〇丸鍋四、七〇〇丸大六、二〇〇丸マ九〇〇金メ三、七〇〇
同 買方 丸鍋八、二〇〇[illegible]

期米（廿四日）

	當限	中限	先限
仁川 前場 寄	[illegible]	[illegible]	[illegible]
仁川 後場	[illegible]	[illegible]	[illegible]
大阪 前場	[illegible]	[illegible]	[illegible]
大阪 後場	[illegible]	[illegible]	[illegible]
東京	[illegible]	[illegible]	[illegible]
兵庫	[illegible]	[illegible]	[illegible]
下關	[illegible]	[illegible]	[illegible]
名古屋	[illegible]	[illegible]	[illegible]

正米
京城延べ 無材料に 小往來 商内一萬五千

前場 二十三日後場引際小反撥の機先、今朝も引續き阪地の手堅きを受けて一同九十六錢と寄付いたが、正米の根付に鮮内各地の不冴に何等刺激性ある材料もなく、ヂリヂリ下刻み五回には八十六錢もつけられたが、引際九十三錢と戻し依然不味の小浮動の裡に前場を終つた。寄、引、高安、出來高左の如し

寄引値 [illegible]

後場 前場次第弱りの小往來を繰返してゐた機先、後場は更に人氣振はず一同八十七錢と寄二回九十錢に戻したまゝ釘付となりこの邊の保合に外なき狀態であつた

出來高 一萬五千百石

堂島前場情報

【大阪電報】今前場において東京筋及朝鮮筋軟派の賣と地場の手詰めに對し播州筋、株式筋及地場は應れてゐた外吉村は當限六、七百石を買抜けてゐた

京城 丸キ三等十五圓[illegible]四等十四圓八十錢地場玄米上十三圓五十錢下十三圓十錢一等粳白[illegible]

大邱 [illegible]

仁川 丸キ角チ丸チ[illegible]

大田 [illegible]

釜山 天候晴、現地よりの出廻り多きも格物需合少く各地共に[illegible]

群山 入津一萬六千五百叺と激増し各地手堅きも、出盛り目前思ひに一般に高値を嫌ひ地場小賣し筋も前値を主張し移出筋の手控へに、結局前値同樣の保合ひにて[illegible]

大邱 天候晴天、出廻り日毎に増加の傾向にて各地の[illegible]

木浦 今朝は出廻り稍富あり移出商採算不引合に當然ます當用の手入れのみに市況閑散にして相場も前日同樣[illegible]

市況（廿四日）

品目	寄付	前引	後寄	大引
大阪棉花	[illegible]	[illegible]	[illegible]	[illegible]
大阪棉絲	[illegible]	[illegible]	[illegible]	[illegible]
大阪市中外雜貨	[illegible]	[illegible]	[illegible]	[illegible]
神戸生絲	[illegible]	[illegible]	[illegible]	[illegible]
大阪砂糖	[illegible]	[illegible]	[illegible]	[illegible]

府内延べ（廿四日）

	前場	後場
[illegible]	[illegible]	[illegible]

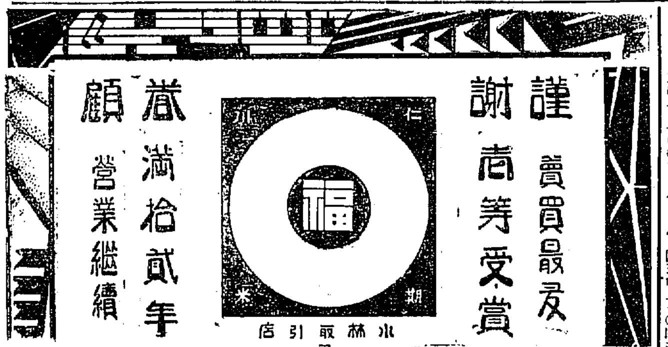

川合又五郎 (137)
鳥江鐵也作 佐藤松華畫

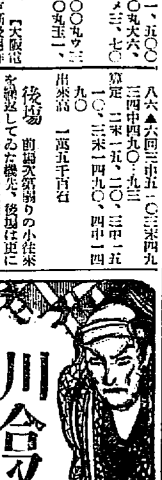

江戸を逃れて（七）

「この道中は三度ばかり往復致した、此度は少し急ぎの用でのぼるのだが、おや、王島の宿からからして其方に荷駄を積んだが、其方はあの邊の者かな」

すると馬子は

「ハイ、私は沼津の者でございますよ」

「何、沼津！」

權藏はさう反復してあとは默つてしまつた。

馬上の權藏はフト又五郎のことを思つた。自分がかうして馬に乗つて街道を急ぐのと同じ樣に、彼もまた西への旅を急いでゐることであらう。そして今頃はどの邊を通つてゐるだらうか。思案して見た。

「これ馬子衆や、三ケ坂の峠は物騷な所ぢやが、近頃でも夜盜追剝が出るか喃……」

彼はソッと聞いて見た。

「ハイ、相變らずでございますよ。だが私共は大がい朝の中から遲へかけて通りますから一度も拐りませんが、この間と云つても昨でございましたが、三度飛脚の荷をつんでのぼつて行つた時、一人のお侍がやられてゐなすつたのを見ましたよ、お侍でもやられるんだもの、余ッ程强い賊が出ると見えますのう」

「止さう、今夜越しは止しにしやうぜ、袋井の宿外れに泊る茶屋があるからそこで休むとしやう」

又五郎と權藏が江戸を立つた日には十日余りの差があつた。としてみればまだ京へは入つてゐないだらうが、大分西の方へ進んだには違ひない。九州迄は道中で滅多にめぐり會ふ樣な機會はあるまいとも思はれた。

「お客人や、今夜の泊りは何處にきつしやるな、袋井にや日の高いうちに着きますぜ」

默々と歩いてゐた馬子が與笑をかけた。

「急ぎの旅ぢやから其方さへやつてくれるなら、このまゝ濱松まで追つて見りやれ」

權藏は馬上から答へた。

「すると、お前様三ケ坂は夜越しなさるかな」

馬子が尋ねる。

「三ケ坂」

權藏はさう云つて思ひ出を考へた。彼は忘れることのできない想ひ出——それもまだ新しい——が頭の中にまざ／＼と、よみがへつて來た。

權藏はこの秋の經驗から、今度またあの樣な山賊に出會つては面倒と思つたのか、さういつた。

「お客人、もう袋井の宿近くなつてまゐりましたよ、それにもう午も大分すぎた樣ですぜ、お前さんお腹はすかねエかね」

「少し北山だ」

「といつてこの邊に支度する所もねエが、お客人節のたのしみに私の仲間の家があるが、それへちよつと寄つて見る氣はしねエかな、つい向ふに見ゆる小さなわらぶきがさうだやよ」

「さうか、寄せてもらつてもいゝな」

何氣ない調子で、權藏は云つてゐた。

袋井迄はもう一息である。一刻位休んで行つたとて、暮までには着けると馬子が保證するのでそれではと、そのわらぶきの家の方へ馬の手綱をとらせて行つた。

少し腰もまがりかゝつてゐることの老馬子が馬をひくといふよりも馬におはれるが如く、よち／＼と先へ立つて行く姿は何となくさびしく見えた。

桃のお節句！
ひな菓子
明治町 木村屋

萬惡風熱に一番ヨクキク
複方ピラミドン
本舗 林藥房 龍山元町二ノ八八 電話龍山三二番

京菓子と白玉ぜんざい
あらぎ屋

京城日報
朝刊
本紙朝夕共十二頁

改造 三月號

定價五十錢
改造社

井上準之助功罪論……鈴木茂三郎
浮世繪の特殊地位……阿部次郎
日本資本主義現段階の矛盾と恐慌……野呂榮太郎
▪チップ大福帳……辰野九紫
一圓以上置くのは馬鹿、これ以下は阿房といふ。女給の盲腸！チップの哲學
▪公使の死を包む謎……浦路耕之助
記憶にまだ新しい某公使自殺事件スパイの闘爭と愛慾の秘事を闡する
▪北國の炬燵文化……田中純
炬燵の中で明け暮れる北國の情緒には艶めかしき風景もある。詩的隨筆
帝國主義財政の危機……猪俣津南雄
日常闘爭と統一戰線……河上肇
ブラジル植民哀話……桑原忠夫
▪蚯蚓の日常生活……畑井新喜司
▪ソヴエートの芝居……中條百合子
幸運兒濱口雄幸……田中貢太郎
筆者は濱口首相と同郷の人。濱口氏の幼時より綿々筆を起して數千言、昭和政界の大立物となるの全經歴を寫然す。一個朴訥篤厚なる人物が默々として歩き來れる逞しく太き線、之が濱口雄幸だ
ロボット訪問記……中村正常
小學教師の窘窮……青野季吉
饑餓の農村に袂論する悲惨なる數萬の小學教師の群、その解放への出路は如何にして可能なるか？
霧社事件眞相……河上丈太郎／河野密
コロンブスの卵……土肥慶藏
豊後四郡大農民一揆……土屋喬雄
小説 處女地……村山知義
亂闘議會批判　大山郁夫・佐々弘雄・長谷川如是閑
印度反英運動大畫報
印度の抗英運動……米田實
欺瞞的婦人公民權……片山哲
小説 芽……藤澤桓夫
小説 アフリカのドイル……阿部知二
小説 自殺……室生犀星
小説 失はれた指輪……久米正雄
亞細亞の群衆……土方成美
世界情報
一九三一年のヨーロッパの顏＝アメリカの金融恐慌の詳報＝ランカシヤ棉業の總ロツクアウト＝メルチエツト卿（モンド）の逝去＝スペイン革命後報。
▪亂闘議會を排撃す……卷頭言

標準テレゴグ
電機學校 電氣大講義
基礎講義

主婦之友（三月號）大賣行

（安くとも五十錢の價値ある）大附錄がついて五十錢

本誌創案 折疊式の彩色附錄

見合から里歸りまで一目でわかる 婚禮畫報

大評判の特別附錄で、全く空前の大人氣です。婚禮に關することなら何でも一目でわかるやうに、美しいオフセツト印刷で發表した畫報です。花嫁でも花婿でも媒妁人でも親御方でも、これさへ御覽になれば何から何まで御安心です。

▲見合の心得何から何まで發表　▲披露の心得何から何まで發表
▲結納の心得何から何まで發表　▲當夜の心得何から何まで發表
▲嫁入の準備の心得何から何まで發表　▲旅行の心得何から何まで發表
▲嫁入の道具の心得何から何まで發表　▲里歸の心得何から何まで發表
▲擧式の心得何から何まで發表　▲新婦の心得何から何まで發表

夫婦和合の方法發表座談會

▲一日中を仲よく暮らす法
▲良人を出世させる秘訣十二ヶ條
▲良人から叱られぬ秘訣十ヶ條
▲家庭を圓滿にする金言
▲友愛結婚をした婦人の經驗
▲良人を自殺させた博士夫人

▲花嫁の結髮法寫眞畫報
▲花嫁の化粧法寫眞畫報
▲花嫁の着附法寫眞畫報
▲花嫁の新生活寫眞畫報

▲我子を優等生にした母の經驗
▲利益の多い新しい副業の案内
▲肺病者が食慾を增進した方法
▲貧血症を治した簡單な方法
▲直ぐ出來て直ぐ效く濕布療法
▲お産の時の臍帶から癌の妙藥發見
▲僅かな費用で臺所を便利にした實例

男子から言ひ寄られた時「貴女は何う返事なさる？」

▲（母の立志談）永井柳太郎氏母堂
▲子供の學資を稼ぎ出す家計
▲引越のときの上手な荷造法
▲廢物利用で出來た新手藝の作方
▲流行の板〆絞の女帶の染め方
▲新案の便利な婦人事務服の作方

新入學の小學生用の服裝一切の作方發表

▲便利な洋服下着一揃の作方……　▲男女通學用エプロンの作方
▲流行の女兒通學服の仕立方……　▲男女用通學雨マントの作方
▲男女兒通學用帽子の作方……　▲新案男兒通學服の仕立方

十錢以下で出來る美味しいお惣菜卅種

▲子供の喜ぶ雛祭の御馳走作方……　▲カツレツの上手な作り方
▲手輕に出來る雛菓子の作方……　▲廿人前十五圓婚禮披露料理

大懸賞の發表 金側腕時計三百個贈呈

附録共二冊 五十錢（送料四錢）

東京神田駿河臺 主婦之友社（振替東京一八〇番）

法人登記公告 長水出張所

法人登記公告 江西出張所

法人登記公告 黄州出張所

商業及法人登記公告

平壤地方法院

法人登記公告 南原支廳

法人登記公告 高敞出張所

商業登記公告

利川出張所

虫下し新藥（來發特許）
よく効く安心な
マクニン錠
マクニンゼリ
虫下し菓子
マクニン錠
マクニンゼリ

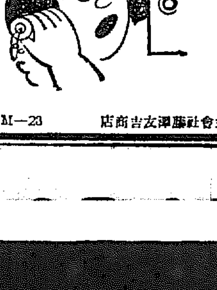

M—23　大阪道修町二　株式會社藤澤友吉商店

農林省御指定發動機

名實共に世界一

バトタ

▼石油僅少、出力強大
▼製作堅牢、取扱簡單
▼故障絶無、移動便利

マツダ式精米麥機

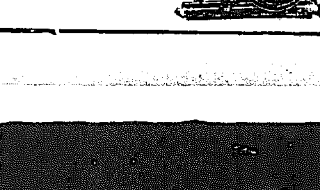

説明書進呈

合名會社 松田清商機械部
京城南大門通二丁目
電話本局二四一〇・二九二八

秩父宮殿下台臨 光榮の衆議院本會議

國立公園案で一寸賑はふ 勞働組合法案愈提出

【東京電報】廿四日の衆議院本會議は午後一時三十分開會、秩父宮殿下には陸軍大學生の御資格で御學友十數名と共に御召席、議員席を御覧遊ばされる。同十七分藤澤議長議長席につき、全員起立して秩父宮殿下に敬意を表す。同二十分諸般の報告後開議を宣し、既前

藤澤議長 開期は既に三分の二を經過してゐる關係上今後本會議は火、木、土の定例日以外にも開く事とする旨を述べる

六時間餘も御熱心に 散會と共に御退出

【東京電報】衆議院に臨御の秩父宮殿下には『陸軍大學生の資格で行くから普通傍聽者と同じく取扱つてくれ』と仰せ御通達になつたが、陸大生と御共に御到着、議長等の御出迎へを受けさせられ正面貴賓室にて午後一時の開會より實に六時間余りの長さに亘らせられ御身じろぎも遊ばされず御熱心に御見學遊ばされたが散會と同時に御學友を隨へさせられて御退出遊ばされた

救護法の實施

次いで議事進行に關し發言を求め八木幸吉氏（國同）去る十九日武藤山治君の救護法實施要求についての質問に對し政府側の答辯の口調を見るに今年度に於てこれを實施せざる意向であるが、若し政府が餓死線上にある弱者に對し眞實の同情を有するならば本年度に本法を實施するは易々たることである と前提して

一、政府は本年四月一日よりこれを實施する意思なきや
一、若し財源がなければ公債を募集して充當すべきではないか
一、減税計畫よりも本法實施が緊急問題ではないか

安達内相 一、救護法實施に關する豫算は近日中に議會に提出する積りであるからその主張は上程の上十分に審議されたい
一、實施に伴ふ財源を公債に求めるが如きは政府の執らざる方針である

次いで日程を變更して

地方鐵道補助

一、地方鐵道補助法中改正法律案（政府提出）を上程、委員長大島要三氏より委員會の經過、結果を報告したる後第二讀會を開き、少數意見を代表して

佐保畢雄氏（政友）現内閣は國有鐵道敷設豫定の二十三線を打切りたるのみならずその鐵道行政を見るに地方の産業の發達を阻害し交通網の整備を顧みつゝある。本案についても又政府の緊縮政策を反映してゐる。この意味に於て我々は地方鐵道にして昭和七年度以後に新設さるゝものに補助を與ふべきであることを確信する と述べて降壇、次いで討論に入り

堀内良平氏（民政）最近自動車網の發達によつて地方鐵道は甚しく營業不振に陷つてゐる。この狀勢は現存二百四十の私鐵中無配當の會社が百を數へてゐるによつても示されてゐる。しかも政友會修正案の如く今後生ずる私鐵にも補助を與へんとするは時代逆行の見解である

豊田收氏（政友）今日の運輸收入の減收は民政黨内閣の緊縮政策によるものではないか。私鐵が益々増加することは國家産業發達の上から見て慶ぶべきことではないか と少數意見に賛成したが、採決の結果委員長報告通り多數をもつて原案可決確定。次いで日程の順序に戻り

國立公園は外地にも設ける ……一寸賑つた議事

一、國立公園法案（政府提出）を上程、安達内相から提案理由の説明あり、次いで質問に入り

青木精一氏（政友）國立公園の設定は大自然の保護とその利用との二大原則の上に立つべきものであるが、内相はこの點如何なる具體案を有するか。又國立公園の規格統一については如何なる計畫を有するか。なほ政府は前内閣當時より調査を進めた候補地以外に、今後も候補地の選擇をする準備を有するか。若し候補地の選擇を誤まれば外客誘致等の如きに多くを期待することは出來ぬと思ふが如何。なほ産業開發と公園の設置との相互關係を如何に解釋するか、該法の實施に伴ふ勅令は何日頃發布される豫定なりや

安達内相 國立公園の計畫の趣旨は質問者の御説の通りである。設定すべき國立公園は我國の自然美を誇り得る大規模のものを計畫してゐる。産業開發と自然美の破壞等の問題については個々の特殊事情を考慮して愼重、調査研究する積りである。法律の實施は豫算通過の後數箇月後具體的に準備を進め、その第一歩として國立公園委員會を設置する豫定である

岩本武助氏（政友）外地に公園候補地を指定せぬは何故か。又公園開設に伴ひ官有林を拂下げ民有保安林を買上げる等の場合農相は充分なる對策を持つてゐるか。政府は財源關係に鑑みてこの際本案を撤回する意思なきや

安達内相 外地にも同様な公園を設置する計畫の下に既に候補地その他について調査中である。財源は昭和七年度の財政狀態を參酌して按配する

町田農相 國立公園計畫と密接なる關係を有する官有林の拂下げ及び民有林の買上げは農林省の林野整備の方針に則り内務省と十分の打合せを行つて適當の策を講ずる積りである

なほ野村次官からも所管事項について答辯をなす。次いで

藤井達也氏（政友）本案は重要なる問題であり、國民の保健問題とも密接不離の關係を有するものであるから、かゝる一夜作りの杜撰なものは撤回した方がよくはないか。財政緊縮の際實行不可能なる案を提出するが如きは人氣とりのペテン政策と思はぬか と痛いところを衝いて降壇

安達内相 人氣に投ずるため本案を提出するやうな卑しい考へは毛頭ない

といへば、政友會は總起立となつていきり立ち『その通りぢやないか』『何故豫算をつけて出さぬか』と猛烈に野次り出し、民政黨これに應酬し、

安達内相 黨勢擴張に利用する事は絶對にない

内相の答辯は議場に徹底しない。藤井君の質問に對して旨を答へて十八名の委員に附託

固くなつた藤澤議長

【東京電報】秩父宮殿下の台臨に固くなつた藤澤議長『佐保』を『サガワ』と訓んだり、『堀内良平』を『堀田』と呼んだり『第三讀會』を開くに當つて『二讀會を開きます』と宣言したりして書記官長から注意されて言ひ直しで議場哄笑、秩父宮殿下も御微笑あらせられた

勞働組合法案上程 調停法改正案と共に

次いで三時四十七分いよいよ問題の

一、勞働組合法案
一、勞働爭議調停法中改正法律案（以上政府提出）

の二案を一括上程し、提案理由の説明をなすため安達内相登壇すると、早くも無産黨席から『勞働者虐殺法だ』と罵聲を浴びせれば、政友會側も『握り潰しに決つてゐるのに何ぜ提案した』と怒號す。藤澤議長顔面に朱を注ぎ

藤澤議長 本案は重大案件でありますから静粛に審議を進められたい と制し、漸く靜肅に歸る。この間内相は兩手を背後に組みながら用紙に記された別項提案理由（第三面掲載）を朗讀し終つて質問に入る

質問に入る 撤回の意なきや と田子氏先づいふ

全く支離滅裂 本案は實體から見ると全く支離滅裂であるが、内相は撤回する意思はないか

田子一民氏（政友）第一は産業平和確立について政府は如何なる手段を必要とするか。第二は社會政策實行に關する順序方法に關する内相の所見を明白に答辯されたい。しかして本法案を縱斷的に見るに本質が極めて不明瞭であり、團體交渉權の規程なく、又組合の活動を制限してゐる。しかも本案に對しては資本家も勞働者側も反對し、内相の部下さへ反對してゐるといふ有樣で、全く勞働組合法の名を冒瀆する譏り『内相彈壓法案』といはざるを得ない と政府案をこき卸し、莊重の口調を以て理路整然と論旨を進め と結んで降壇する

安達内相 産業平和確立については我々も考へ、凡ての點において勞資の徹底協調を圖つてゐる。勞働爭議に對し政府に於て眞實限り干渉した事實はない。たゞ爭議の背後に忌むべき思想が動いてゐる場合は、不本意ながら干渉しなければならぬと考へてゐる。救護法實施に關しては後日追加豫算として提出する筈であるから御協賛を願ひたい。失業保險法案は目下順調に研究してゐる。失業扶助法案は近く提出する積りである。又社會局案を無視してはゐない、勞働組合の活動を制限してゐるといふがそのやうなことはない、穩健な組合の發達を希望してゐる

と逆襲し、最後に固き信念の下に提案したのであるから

撤回の意思は毛頭ない

と見得を切り、なほ十二、十三條の解釋についての問答ありたる後代つて

晦澁を悲しむ

松村光三氏（政友）大正九年以來問題であつた勞働組合法がかくも晦澁兒となつて生れて來たことに對し我々は寧ろ悲まざるを得ない と開口一番皮肉を飛ばし 本案については先づ提出に至るまでの經路と時期について質したい と政府がこれを提案するまでの經路が黨勢、黨略にあつた事實を指摘し 開期半ばを過ぎたる今日提出したことは不誠意である。かゝる重大法案が通過しなかつた際政府は如何なる責任を執るか

安達内相 本案作成までに各方面の意見を聽取したのは努めて穩健な意見を取り入れたいと思つたからで、又これがため産業界を席捲することはない。なほ現在の組合に對し特別の規程を設ける必要は認めない。勞働ブローカーに對しては我々はこれを排斥するものであるが、第十條に所謂第一、第二項の規程を置くは何等差支へないと考へる と輕く一蹴する

松村氏 内相は勞働組合と政黨とは別個のものであり、組合員が政黨運動に加入することを咎めてゐるが、今日の無産運動の情勢を見るに

勞働運動即ち無産政治運動であるではないか。

又内相は組合員の中には過激な思想を抱くものはないと言明したが、これは組合内部の情勢を知らぬがためである。これ等過激分子を含む現存組合を法認するとは

提案期を誤る

原惣兵衛氏（政友）勞働團體に對する特別法規の制定は原則的に産業狀態が熟した時期に勞働者側の勞働條件の維持、改善の慾求によつて制定されるのが通例である。しかるに産業が萎微し失業者による産業擾亂が甚だしい今日、本案を提出することは時期を誤つたものではないか。政府はかゝる杜撰極まる組合法を提出するよりも失業問題を解決することが先決問題ではないか。又本案の立案精神が共産黨撲滅に名を藉りて眞面目なる運動方針を執つてゐる勞働組合及び無産政黨を彈壓せんとするものゝ如く信ぜらるゝが内相の所見如何。更に本案と社會局原案とを比較して見るに内相が如何に無定見であるかを暴露するものである と逐條に亘り法案の内容を摘出批判

政府は如何なる理由により勞働組合の規程に團體協約權、政治運動を否定し、罷業規程を除去したか。この三つの條件を認めざる勞働組合はあり得ないと信ずるが提案の意味は那邊にあるのか。第一條の勞働條件の維持改善とは果して如何なる内容を指すのであるか。妻及び未成年者の組合加入を認めたるは、民法上に規程されたる妻及び未成年者の地位と矛盾すると思ふが如何 と詰め寄る

安達内相 勞働法規は勞働者側の要求によつて成り立つといはれるが、我國の法規制定は歐米諸國と事情を異にする。本案もこの精神に基いて政府自ら積極的に法規の制定を目論んだものである。失業對策と本案とは別個の問題であり、本案を

もつて勞働組合及び無産政黨を彈壓するものと看做すは誤解

である。共産黨員の捕縛を本法案によつてなさんとする意思は毛頭ない。本法案立案の精神は勞資何れにも偏せず公正穩健なる立案に基いたものであり

團體交渉權を認めなかつたのはこの問題の解決が非常に困難であるからである。

安當でない と思ふが如何

安達内相 勞働組合即ち無産政黨と見るは組合と政黨とを混同するものである。現在の組合としてその規約等に不穩なものがあれば相當の處置を執る積りである。なほ勞働條件の維持改善の意義は大體第十四條にこれを規程してある。これ以上詳細のことは委員會に讓りたい

原氏 案の大綱に關する質疑を委員會に讓るとすれば本會議の意義は何處にあるか と詰問して前回の質問内容を敷衍し、内相の明答を要求すれば、次ぎに相答辯に應答し、

財閥の魔の手

猪野毛利榮氏（政友）本案は頗る重要問題であるから幣原首相代理の出席を希望する旨を述べて登壇

猪野毛氏 内相は本案を『勞働者のため』なりと稱してゐるが、本案の提出までの經過を見るに社會局原案は眞に勞働者の立場から見て認むべきものであつたに拘らず、その後三菱その他の金融資本家の阻止運動によつて徹底的に骨拔きにされてゐる。若し勞働組合に團體協約權、罷業權及び政治運動を認めなければその運動は必ずや不穩な形勢となつて現はれるであらう。政府がかゝる骨拔き案を提出せざるを得ないのは現内閣の背後に三菱金融閥があるからである と斷ずれば、與黨側一齊に怒聲を飛ばす。猪野毛氏委細構はず勞働總同盟、組合同盟、總聯合等の宣言綱領を朗讀し 斯くの如く勞働組合は無産黨の綱領政策等にマルキシズムの理論を含んだものがあるが、内相はこの點如何に考へるか 最後に猪野毛氏團體交渉權の必要論を長々と述べて降壇

安達内相 本法案を提出するまでに三菱財閥の魔手が動いたといふが左樣なことは絶對にない。現存勞働組合の主義、綱領については愼重考慮中であり、本案通過後不穩なるものがあれば適切なる方法を執る積りである。更に

爭議取締等に關する單行法を制定する意思はない。

なほ複雜多端なる事項は委員會に讓りたい

猪野毛氏は再び登壇して前回の質問を繰返し、幣原首相代理の答辯を希望す

幣原首相代理 この法律案は勞働者資本家何れにも偏しない公正なる立場から立案したもので、決して資本家を擁護せんとするものではない

突如質問打切り 無産派を措いて―― 直に委員に附託さる

猪野毛氏二度登壇して幣原首相代理に應酬す。この時作田高太郎氏から質問を打切り委員附託の動議が提出され、政友、民政ともに賛成し廿七名の委員附託となり

無産派憤る

無産黨の片山哲氏の質問を葬らんとする作戰をとつたために封鎖せんとする作戰をとつたため、無産議員團の淺原、西尾、松谷の諸氏等は一齊に壇上に駈け上り、議長および田口書記官長の横暴を詰つたが、議長委細構はず散會を宣した。時に午後七時十七分

減税委員會 質問を終る けふ討論して採決 あす本會議に上程

【東京電報】衆議院減税委員會は二十四日を以て質問を終了した。二十五日は午前十時開會討論採決を終へ、二十六日の本會議に上程の豫定である

けふの兩院（東京電報）

貴族院 午前十時より本會議を開き、日程を變更し刑事補償法案（衆議院送附）を上程委員附託の後、次いでガス事業法中改正案を上程委員長報告あり、引續き前國務大臣に對する質疑に入り金杉英五郎氏（研究）に次ぎ、反政府系の大立物前田利定子起ち政府の失政を論難攻撃する筈であるから、質問は午後に亘るであらう。又午前十時より豫算總會を開き若城隆德子（研究）の質問の後、嘉納治五郎氏（同和）八田嘉明氏（研究）の質問順序となつてゐる。このほか特別會計における營繕費に關する法律案の正副委員長の互選を行ふ

衆議院 本會議は開かず午前十時より減税、市制法中改正、輸出生糸、小作法、抵當證券法委員會國立公園法委員長理事互選、午後一時米穀法公娼廢止委員會を開く

勞働組合法案 委員長理事決定

【東京電報】勞働組合法案、勞働爭議調停法中改正案委員會委員長は民政黨の遠田滋一郎氏、理事は山谷虎治氏、比佐昌平氏、多田滿長氏に正式決定した

著作權法 修正案可決 貴族院委員會

【東京電報】貴族院の著作權法中改正法律案委員會は二十四日水野委員長提出の修正案を可決した

道廳移轉問題と 甲子倶樂部 けふ聲明書發表

甲子倶樂部では二十四日午後一時忠南道廳移轉問題に關する幹事會を開き種々協議の結果、二十五日午前十一時更に幹事會を開き協議を重ねた上聲明書を發表することに決し、同四時散會した

米穀法は― 鮮米に適用しない 農相キツパリ答へる

廿四日の貴院豫算總會（夕刊續き）

朝鮮米の調節

奥田榮之進氏（研究）各府縣に漁船底曳網が跋扈してゐるが取締りは出來てゐるか

町田農相 漁業法の改正を促進し監視船を增し罰金を重くして取締りを圖る積りである

奥田氏 木材下落による農家の困窮につき政府は對策を考へてゐるか

農相 内地木材の下落の一因は樺太木材の濫伐であるからパルプ材を用材とすることを禁止し又國有林の伐採數量にも考慮を加へてゐる。從來無税であつた沿海州の木材にも相當制限を加へる積りである

奥田氏 小麥の關税引上げの意思なきや

農相 その意思はない。朝鮮米に對しては組合に二千萬圓の低資を融通し内地移入を調節してゐるが、鮮米の内地移入を制限することは朝鮮統治上よくないと考へるから斯かる制限を設けない

奥田氏 鮮米の内地移入が内地米を壓迫し内地農民を苦しめてゐるのは事實である。朝鮮、臺灣における農民の租税公課は内地に比し輕きに過ぎる。内地農民を壓迫する鮮米の移入を調節する必要があるが、寧ろ米穀法を朝鮮、臺灣に施行し米の買上げをやればよいではないか。米穀法を朝鮮、臺灣にも施行する意思なきや

農相 米穀法は内地米の需給調節を圖るために設けたものである。鮮米に對しては米穀法を適用する意思なし

金解禁と景氣

奥田氏 藏相は金解禁に當り消費節約を奬勵し一時忍んで貰ひたいと言つたけれども不況は益々國民が苦しんでゐるではないか、金解禁は世界の不況と如何なる關係ありや

井上藏相 昨年五月頃より急激な世界的不況が襲來した爲日本の今日の不況を生じた。然しあれまで來るとは思はなかつた

奥田氏 それに對して對策が立つゝあつたか

藏相 金解禁をせず、財界の整理をせず、消費節約もせずしてこの不景氣に遭遇せば更に困難なことになつたと思ふ。金解禁をしたことについて悔ゆるところなし

これにて午前十一時五十八分休憩に入る

再開 午後二時七分開會

奥田氏 井上藏相は金解禁に當り消費節約を宣傳されたが、その結果は國民を極度に困難に陷らしめたが、その責任を如何にするや

藏相 日本の財界は不自然な狀態であつたから金解禁をしたのである、今日の不況は世界的影響によるものである

奥田氏 政府は歳入不足の補塡に減債基金を繰入れたことは藏相の聲明に反するものではないか

藏相 減債基金を減債基金に充てることが出來なかつたのは遺憾であるが已むを得ざる歳入激減のためである

奥田氏 公債發行額を減少することは現内閣の政策であつたが現在の發行額を見ると千六百十六萬圓程增加してゐるではないか

藏相 失業救濟の特別資金として一年限りの事業として三千五百五十萬圓の公債を發行することゝなつたからである

奥田氏 公債によらずとも行政整理によつて歳入に財源を求めることが出來たではないか

藏相 根本的な行財政整理の必要を感じたので今回調査會の經費を計上したのである

奥田氏 物價が騰貴の狀態に返したならば租税も當然減額に引下ぐべきではないか

藏相 國民の租税力が果して下つてゐるかどうかは疑問である。減税は出來るだけ考慮してゐる

奥田氏 穀價の値下をする意思あるか

藏相 目下値下の意思はない

補償法の發動

岩城隆德子（研）政府の農村對策は誠に消極な點が多い。昨年蠶系補償法の發動を誤つたため蠶業界に著しい損害を與へてゐる。補償法の發動は農相が反對だといふに藏相が一部資本家の利益のためにやつたのではないか

藏相 決して資本家の利益のためにやつたものではない、私は左樣に下司なものではないつもりである

農相 補償法の發動が資本家の利益のためであらうといふことであるが、當時糸價一千百圓のものを千二百五十圓で補償したものである。千二百五十圓で補償したものでも利息、倉敷料となつて結局千二百圓になれば損出すといふことであつたのである。而して生糸の下落を促した原因は支那生糸の米國への輸入が著しく增加した事と、亞米利加の消極的關係がその原因であつて、若し當時補償法を發動せしめなかつたならば製糸業の基礎を危くするものと考へたからである

藏相 米國の不景氣と、米國が外國に貸出をしないことが昨年四、五月頃から次第に米財界に恐慌を生ぜしめたのである。この頃から輸入量が減じたことは數字上明かである。生糸の下落が矢張り米國財界の不況に原因してゐることは疑ひない

なほ岩城子と農相、藏相間に問答あつて四時十四分散會

米穀法の朝鮮施行 考慮したいと松田拓相はいふ 衆議院米穀法委員會

【東京電報】二十四日衆議院米穀法委員會において鮮米問題に關し左の如き問答があつた

▲東郷氏 朝鮮の産米增殖計畫はどしどし進行させながら、一方鮮米の移入は月割平均に依つて制限するとは矛盾ではないか

▲松田拓相 將來の外地産米の統制は重大問題で拓務省においてもこれをどうするかに就て鋭意研究中で、内地外地の産業統制連絡を期したいと思つてゐる

▲東郷氏 内地外地で米の供給過剰を來した場合海外に輸出する

▲町田農相 同感であつて今後も海外輸出を斷行するつもりである

▲東武氏 朝鮮、臺灣に米穀法を施行するが妥當と思ふが如何

▲拓相 本問題に就ては考慮したい

▲東氏 朝鮮の農業は米作を主としてゐるが、大麥小麥の生産增殖をはかる意思はないか

▲拓相 同感である、本年度總督府豫算にも經費を計上してゐる

▲東氏 米穀法の徹底を期するためにはどうしても朝鮮にこれを施行せねばならぬ、これには每年政府で鮮米の玄米八百萬石を買上げ、貯藏するには四千二百五十萬圓で足り事業費及び借入金利子を償却代金に加へ其他の經費を國庫負擔とすれば二千五百五十萬圓で出來る、政府でもこの問題を調査研究しては如何

▲拓相 充分參考として調査を進めて見たい

鮮米格付 關西側の決定 東京側も追從の見込

【大阪電報】目下開會中の全國取引所鮮米格付協議會において鮮米格付につき關西側は

一、朝鮮米三等品二十錢下げ（角ヶ大粒、角のみ指定）
二、朝鮮米選下格は前年と同じく内地秋實米と同樣とす、即ち

種別	五月	六月	七月	八月	九月
三等以上	[illegible]	[illegible]	[illegible]	[illegible]	[illegible]
四等	[illegible]	[illegible]	[illegible]	[illegible]	[illegible]

三、合格節額 内地米三圓二十錢を三圓五十錢に、朝鮮米三圓六十錢を四圓に擴大のことに決定した。東京も大體これに追從の見込みである

辭令（東京電報）

任遞信副事務官（六等）遞信書記 中村武
任道立醫院醫官（六等）道立○○院醫官 相馬俊法
任道督學（七等） 江田元一郎
任道立醫院醫官（六等） 平北江界公立普通學校長 大塚謙藏
奏任官を以て待遇せらる

航空往來（廿四日到着）

下り ▲竹前白石氏（大阪より）

太平漫語

間島の鮮農が共匪に追はれ、北鮮城北に月々數百人づゝ崩れ込む▲城北が如何に人口稀薄で余裕綽々とは申せ、この先四十萬の間島鮮農に殺到せられてはたまつたものではあるまい▲四十萬の間島鮮農が轉がり込むなどと大袈裟なことをいふなといはれゝばそれまでだが、然らばこの先間島鮮農の歸鮮を堰き止める妙案があるといふのか▲四十萬の歸鮮までにはなるほど大部時日はかゝる。しかし一方にこれを堰き止める妙案のない限り、それはたゞ時日の問題だ▲兎も角、間島の實狀は、四十萬の鮮農を朝鮮に送り返すべく、そして踏み止まらせぬべく放任せられてゐる▲外務省を責めても埒は明かず、支那を責めてはなほさらのこと、強ひて責めたければ共匪を責めるまでのこと▲ところがこの共匪といふやつ、責めて手應へなく、攻めるには相手間島は支那領だ。支那をして攻めさせるか、支那人のために共匪は攻めても朝鮮人のために共匪を攻めるほど、支那は日本に柔順ではない▲こゝにおいて間島の鮮農の問題は甚だ厄介だ。困つたものだ。困る以外に適當な手段がない。但しこれは最も消極なる手段を講ぜず、効果なき手段で終始してゐるからだ▲何が最も適當で何が最も効果多きか。進むか退くかの二つに一つあるのみ。進んで間島に在家札を貼ることだ▲四十萬の朝鮮人を郷地に放置して困つた困つたも、よい加減に切り上げてよからう。切り上げた方が綺麗醸張りする▲城北もこの上間島の飛ばつ散りを喰はされつ放しではやり切れまい。而し國策が今のまゝの宙ぶらりんなる以上、この上とも脅威を讃嘆する態度が必要▲この態度で島鮮農民の喰ふ途を別途に考へてやらねばなるまい▲『困つた間島』の犠牲にならねばならない饑が『進退』を決めて與へてくれるまで掻所病患い餓を引いたと諦めて國なるまい▲二年越しで少年殺しが捕まつたが、たまたま强盗を働いたゝめに警察に名を成さしめたもので、捕へて見て却つて警察が叱搾した。犯人は飛び上つても追つつかぬ失敗を顧し、警察は飛び上つてもまだ足りぬほどうれしかつた――

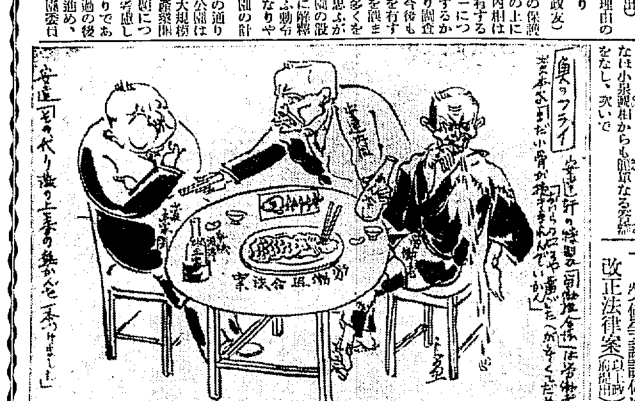

日本生命保險株式會社
現在契約高 拾億餘萬圓
總資産 貳億參千餘萬圓
創業以來支拂保險金 壹億壹千餘萬圓
創業以來契約者配當金累計 貳千七百餘萬圓
契約者配當準備金 壹千貳百五拾萬餘圓
但内本期積立增加額 五百四拾餘萬圓
第四十二回決算報告（自昭和五年一月一日 至昭和五年十二月三十一日）
貸借對照表
資産 現金、郵便振替貯金、銀行預金、金錢信託、貸付金、有價證券、證券擔保貸付金、不動産、代理店、假拂金、借家人勘定、本店改築費、日本生命館工事費、建築その他工事費 合計 [illegible]
負債 株金、法定準備金、別段準備金、資産償却準備金、增加準備金、充當準備金、保險契約準備金、配當準備金、保險契約者配當準備金、年利益配當金、契約者配當拂戻準備金、支拂備金、別段積立金、恩給基金、社員預り金、假受金、後年度分既收利息、代理店預り金、利益金 合計 [illegible]
損益計算 總收入、總支出、差引利益金 [illegible]
利益金處分 [illegible]
昭和六年二月十九日 大阪市東區今橋四丁目七番地 日本生命保險株式會社
取締役會長 山口吉郎兵衛　取締役社長 弘世助太郎　常務取締役 田中松太郎　常務取締役 松原龜次郎　取締役 片岡彦太郎　取締役 阿部市太郎　取締役 坂野兼通　監査役 肥塚源次郎　監査役 (中略)
取締役中松盛太郎、同岸田杢ノ兩氏任期滿了ノ處再選重任

資本金五百萬圓 朝鮮火災 本店 京城朝鮮

表装 御用命は 京城府本町二丁目 水原彩光堂 電話本局二三九七番

賛化病院 内科 小兒科 京城府明治町一丁目 電話本局二四四番 入院隨意 普通病室及傳染病室 醫學博士 古城憲治

清川醫學博士推奬 芳香ある糖衣錠 榮養、殺菌、强壯 三拍子揃つた にんにく製劑 アルリー にんにくは藥草の王 アルリーは保健の鍵

普通文官講義 中央大學講師執筆 小學卒業の學力で一番早く立身出世が望まれる青少年諸君は、本會講義録で獨學し、判任官に成られよ。これが最も容易で最も近い成功の道である。現に本會卒業後判任官となり社會に活躍して行く者が每年數千人に及んでゐる。今すぐハガキにて申込次第…… 内容見本無代進呈 東京日本橋區岩代町 中央獨學協會 正則科……一ヶ月卒業 速成科……六ヶ月・三ヶ月

遞信官吏 志望者は本會講義録で學べば官吏になれる會則見本無代進呈す 東京市(中略) 東洋遞信學會

昭和女子藥學專門學校 生徒募集 第一學年百二十名 第二學年補缺若干名 寄宿舍の設備あり 校長 男爵醫學博士 米倉昌達 ○東京市外(中略)

東京工科學校 電氣 機械 建築 土木 新學期生徒募集 (中略) 東京神田錦町

社説
政治的德義心を提唱
濱口首相の登院問題

今期議會にかける朝野の論戰すでに六旬を超ゆ、その間ロンドン條約に關聯して惹起された統帥權問題を初めとして、濱口首相の遭難、首相代理問題、幣原首相代理の失言問題等々政府の痛手相當に甚だしく、これ等を中心とする議會の興趣容易に盡きざるものあり、かたぐ野黨政友會に政府攻撃の好餌を與へた感なしとせず。

されどわれ等は敵を斃さんが爲めには手段を選ばざる我國議會の痛弊を政友會に於ても執らんとするにあらざるやを危ぶむものである。聞く來る三月上旬を期して病後の濱口首相が死を賭して登院すると聞き、その悲壯なる心懷を揣り畏する前に、今日までに爲し遂げ得ざりし倒閣を此に濱口首相の上に一齊に浴びせ掛けんとする態度なりと聞いては、何としても彼等の政治的德義心の缺如に反對せざるを得ない。

◇

而して彼等の意識せんとする理據を尋ぬるに(一)立憲政治に根本的理解なき黨外の幣原男を首相代理に推した濱口首相の政治的責任(二)首相代理の失言は失言にあらずと病床に在りて言明したる責任、(三)海軍補充計畫は豫算案の趣旨と合致するや、第二次補充計畫財源を留保せざりし理由、(四)失業公債發行は政府のいはゆる非募債主義と相反せざるや等の諸點に基づくものとなしてゐるが、傷ける首相をして强ひて今議會中に登院せざるを得ざらしめたものは實に野黨政友會の、貴族院の反政府と呼應して衆議院本會議に、或は同豫算總會における連日に亘る追窮によるものであつて、この野黨の措置は正に惻隱を知らぬものとして、われ等の倒まで排斥するところである。

◇

政治は力であると同時に正義に立脚したものでなければならぬ。多數を恃して私利を遂げんとするの陋れるは云ふまでもなきことながら、政權の爲めの攻撃、爭ひの爲めの爭ひは避く可きであつて、小股掬ひ、揚足取りに汲々として議政壇上の論戰をなさず、國民人の福利を閑却しての黨利黨略に熱中するは、果して現時の賢明なる政治に見ざるところであらうか。濱口首相の兇漢に狙撃たるゝや、鐵を以つて歐洲の轍を斷つたものは衆議院にあらずして實に貴族院であつた。たゞ一心に敵を破る、これが攻城野戰の對外戰爭に處しての心掛けにあらずして議政壇上に起ついはゆる選良の總てを支配するモットーなのであらうか。敵に鹽を送つた武將上杉謙信の襟度こそ、今の此にあらまほしきものゝ一つである。

◇

序ながら一言し度きは幣原首相代理に對する黨内の統制如何の問題である。一旦濱口首相の同意に依つて確立した同代理に對しては何處までもこれを守り立てゝ政府與黨の結束を堅め、今議會を無事

すへしむ可き僅なるにも拘らず、徒らに諸事を構へて最近には内閣改造問題すら招來するに至つた要より改造派の主張は一二閣僚の更迭に依つて内閣の非難を緩和せんとするものに外ならざるべしと雖も、今は決してその時期ではない。明年度豫算案の衆議院通過を以つて一安心するが如きは以つての外の謬りにして、内閣の難關は寧ろ今後にあり、經驗、力量並に剛腹の練達堪能の士は寧ろ貴族院に多く、昨今閣僚の答辯は彼等の追窮に遭ふてしどろもどろの態ではないか。

◇

斯る多難の折柄、内閣改造を云爲する人々の心事を忖度するに苦しまざるを得ない。脱黨必らずしも遠くはない。田中内閣における水野文相の優諚問題と同文相の辭職、久原房之助氏を入閣せしむる爲めの故田中首相の横車を押したこと等は、やがて同内閣瓦解の導因を造つたではないか。此種の運動も眞に内閣を愛するものではなくして單に自己の勢力伸張の爲めであるとすれば、これまたこの際注意すべき一事項たるを失はない。

道廳移轉問題 どう片付く
兩院協議會になれば なかなか問題至難

【東京支局發】忠淸南道々廳移轉は國に非公式ではあつたが總督府の名を以て聲明した所であつたが計らずも衆議院において與黨側の反對によつて削り去られ事務上の問題から一轉して政治問題化し貴族院がはたして如何なる取扱をなすか注視されてゐる、しかして朝鮮關係者一部においては總督の威嚴を以て臨まなければならぬ總督府が中央の如何によつて左右されて今後如何なる事柄も中央に引廻りのある問題は總督の權限内のものでも行はないといふ非常な悲觀を陷すもので斯くては朝鮮統治といふ國策遂行に一大障碍を投ずるものである、よつてこの際は飽くまで貴族院をして兩院協議會にまで導き、衆議院に反省を促すべきであると主張する向もあり存續的に空氣もあながち移轉反對といふのではなく、政府の方針如何によつては至難ではない模樣であるが政府としては協議會になれば頗る重大な事態を惹起するので一應の説明はなすとしても積極的には働き避けたい方針であるから、恐らく本問題で協議會が開かれるやうな事はないものとみるべく結局貴院としてはこれを削除し一に總督の取扱ひに任される事となるものゝやうである

工業組合法 改正提案
難關突破成案

【東京】商工省における工業組合法改正案はいよ〱今五十九議會へ提出のことに決し同省作成の原案を大藏當局に廻しこの程法制局に回付されたが該案は要するに我工業の現狀に鑑み、中小工業者がその中樞を爲してゐるので可及的これが助長を目とし工業組合をして金融業務を經營せしむる必要を認めて今回の改正案を作つたものである、然るに此の改正案は大藏省の反對により手形割引および債務補償の二項はこれを削除するの餘儀ない狀態となつたが、大藏省では更に預金の受入れについても銀行業務と同一であるといふ理由の下に預金受入れの場合は大藏省に屆出づる必要があるとなし商工省側と稍々折衝を重ねたが結局大藏省側の意向を容れ原案のとりまとめをなし法制局同商の諒取りとなつたが尚この工業組合法と重大な關係ある輸出組合法改正案も大藏省側の主張による共同管理を承認した

取引所設置
釜山商工會議所の運動

【釜山電話】釜山の多年の懸案たる取引所設置問題はさきに米穀より總督府陳情書を提出して、來る時日の經過を待つて來たが、近く東上する機會に新香椎商工會議所長はじめ各關係者が商工會議所としての獨自の立場より設置實現の運動をする筈

群山商議陳情
取引所問題等

【群山電話】群山商工會議所では群山多年の懸案たる取引所設置、無線電信局設置海東港口開設の件、萬頃江改修工事、港内浚渫の件等につき二十三日午後四時より役員會を開き協議したがその結果東上の上、此の陳情を爲すこととし近く出發することゝなつたとのことである

失業救濟資金は 公平に使用せよ
鑛山開發の絶好期
朝新主催不況打開懇談會

朝鮮新聞社主催不況打開懇談會は二十三日午後六時朝鮮銀行倶樂部において開催、先づ國分本社副社長より挨拶あつて一場の挨拶を爲し、石原磯次郎氏同府商業會議所の他約五十名を代表して謝辭を述べ、晩餐會に移り菓子商、土木業、料理屋組合代表、信託會社等各出席者代表の不況打開に關する意見開陳あり最後に同社が來る四月中に開催する第二回座談會に關する打合せを行つて散會した、なほ懇談會席上陳内茂吉氏が、今期議會で決定する朝鮮失業救濟資金六千萬圓(三ヶ年繼續事業)は河川、港灣、道路等の非生産的方面に使はれるが該資金はこの機會に金鑛等の鑛山事業に使用または補助するとゝもに、恒久的失業救濟かつ産業の開發に資すべきであるとのべたに對し、陪席の本府商工課技師は自から進んで贊意を表し、求め陳内氏の所論に對して鑛山事業に投ずるには要する資金を鑛山事業に投ずるには絶好のチャンスであり自分は個人として職を辭してからこの意見を懷いてゐたと述べ參會者の注目を惹いた

鄕土片々

◇金魚の際に　埼玉縣入間郡宮野村の古井戸の中に落ち込んだ同村鈴木榮司(三)が十八日間水ばかり飲んで命を繋いでゐた末漸く通行人によつて救ひ上げられた

◇八十の花嫁　『實は今度嫁入口がありまして』と今年八十歳の神戸東郷原の菖城いさといふ孤獨の婆さんが方面委員が養老院に世話することになつてゐたところ兵庫縣に前述の訴申出て、委員をアッと言はせた

◇錦雞除組合　下總八幡町字宮野では錦雞除けのベルを各戸に備へつけいざといふときボタン一つ押せば市川署に通ずるドロ棒撲滅組合設置

◇放屁の處分　東京芝共立女子藥學專門校では帝大の諒解の下に濱口首相の遭難當時からおならの出る頃を經て今日に至るまでの臭の處方一切を公開展覧

群山産業組合 問題解決か

【群山電話】一時全鮮商工業者の注目の的となつた群山産業組合問題は全鮮商工業者の創設に伴ふ低利資金融通に反對せし群山商工組合より遂に會議所に提出せし請議案の回答が未だ實施所より來ぬので此の程行委員會を協議したが中には産業組合とすとせしふものもあり又中には組合を要するの目的を貫徹すべく飽く迄通進することとして圓滿解決を計る可とするとの二説あつたが右兩説とも會議所より回答ある迄待機を見ることゝしたが結局協調點を見出し圓滿解決するものと觀測される

借區料問題
露國の妥協案

【東京電報】北洋漁業借區料問題に關し二十日に行はれた廣田大使カラハン氏第三次會見にて、ロシア側は日本の要求たる三十錢の換算率に依り、一先づ借區料を納入して業者側の行動に支障を來さぬ樣にした上で外交交渉を續けることに對し妥協的對案を示して來た依つて我が政府は右ロシア側提案に就き考究中であるがルーブル換算率問題も譲分好轉する模樣である

一九三一年度デ盃戰組合せの抽籤

本年度デ杯戰組合せの抽籤が去る二月四日フランス大統領官邸エリゼー宮において行はれ關係外國公使列席盛大を極めた(寫眞は大統領ヅーメルグ氏が第一番目の籤をデビスカップの中から取り出す光景である)

勞働組合法案 提案理由
二十四日衆議院で 安達内相説明

【東京電報】二十四日衆議院に上程した勞働組合法案に對する安達内相の提案理由説明左の如し

産業の進運に伴ひ勞働者が團結してその自助的手段により地位境遇の改善向上を圖るに至つた事は自然の現象であつて、我國が近代的産業組織を採用した以上當然生ずべき結果と言はねばならぬ。この勞働者の團結運動に對して結社の自由は既に憲法の保障する所なるが故に、特に法制を設くるの要なしといふ理由の下に法律に觸れざる限りこれを自由に放任して、勞働者の團結運動に關聯して起る

勞働者間の紛議は兩者間の實力の爭に決せんとし、これに基因する産業界並に社會の不安を挑發するが如きは、國家として執るべき態度でないと信ず。近時我國においても勞働組合を組織せらるるもの漸く多く昭和五年六月末において勞働組合數六百九十、組合員數三十四萬二千餘に上り、且つ年々増加の傾向にあるので、産業上社會上勞働組合の地位は漸く重要となつて來たのである。この狀勢に鑑み、今日勞働組合法を制定して法律上勞働者の團結を公認すると共に、その組織及行動に關し據るべき基準を與へ、その運動をして秩序統制あらしめることは誠に緊要の要務であると信ずるのである。蓋し現在我國においても勞働組合の組織に關し據るべき時期の法規なく、勞働組合は未だ法律上公認されてゐないため、往々にして不穩當なるものゝ如く考へられ、これがため勞資間の關係協調を缺き、不必要な事端を醸し紛議を生ずることも稀れではない。またこれが爲め勞働組合に於ても動もすれば事業主に對し抗爭の手段に出で、その行動自然に矯激に流れる場合があつた。斯くの如きは決して勞資の融和、産業界の健全な發展を期する所以でないのであつて、その意味に於て勞働組合を法律上公認するの必要を感ずるのである。勞働組合を法律上公認して其の社會的成分を認めるといふことは、一面その社會的責任を自覺せしめその自重を促す所以であつて、これにより自然にその行動を穩健中正ならしめることを得べしと信ずるのである。尚現在我國多數の勞働組合の中には、ともすれば矯激なる行動に出るものもないとはいへないが、これは勞働組合の進むべき正道に非ざること勿論である。政府も亦これを是認するものでは決してないのである。その行動にして社會の公安を害するが如きものに對しては法規に照し嚴に處斷すべきこと勿論であつて、又現に左樣取扱ひしてゐる次第であるが、本法案においては更に進んで勞働組合の行動が法規に違反し、又は公益に害する場合につき相當これが監督の方法を規定して勞働組合運動に規律を與へんとするものである。決して漫然勞働組合を保護して不法不當或は矯激なる行動を是認せんとするものではないのである。以上の精神に基き本法案を立案した次第である。これを要するに勞働組合法制定の目的は組合員を正しき軌道に乘せてこれを發展伸止に導き、産業の健全なる發達と社會の平和とを期するに外ならないのである。遂に御審議の上御協贊あらんことを切に希望する

如實に示された 恩給亡國
一般會計の九分は 恩給で占めらる

【東京電話】大藏省では廿四日大正十二年より昭和四年度に至る恩給決算額調べを發表したが、これによると國庫の支給する恩給年金は著しい膨脹振りを示し

十二年度には七千四百八十九萬四千八百六十三圓のものが翌十三年度には一億四百六十七萬五千九百三圓激増して一億一千五百五十七萬七百六十五圓となり以下逐年増加して昭和四年度には實に一億三千三百八十三萬二千百九十八圓に達し『恩給亡國』を如實に示してゐる、即ち昭和四年度の恩給支給額は實に一般會計支出の約九分に當る巨額を算してゐる

寺院境内地の 無償讓渡問題
貴院方面に異論
當分實現は困難か

【東京】寺院佛堂國有境内地の無償讓渡は佛教界多年の希望する處であり每議會にこれが法案制定の請願をなし來つたが衆議院においては全會一致可決するも貴族院において議論未了の悲運を以つて通過されなかつたよつて佛教界ではこれが目的貫徹のために今議會にも貴族院を目標に運動中である、しかして寺院佛堂の當局は文部省であるが、問題の財産自體は國有財産として大藏省の管轄下にある關係上偶々最近大藏省の國有財産整理委員會ではこれが整理を急ぐべく對案の作成をなす事になつてをりこれ等の關係からもこの問題の解決は今週かに豫斷を許さないが文部省の意向は國有境内地の無償讓渡は異論なきも讓渡の暁即ち寺院所有と確定した場合寺院が經濟的行詰等の名目をもつて賣却若くは抵當に開放するとかその他の懸念があるからこれが管理法の設定或は永久所有の方法を講ずる必要があり、文部省において目下銳意これが對策を研究中であるが大藏省との關係もあるのでこれを法案として提案實現するか否かは明言は出來ない

自動車工業の 確立計畫成る
一億餘萬圓の輸入防止
國産獎勵が目的

【東京】商工省では國産獎勵の徹底を圖るため國内各種工業の助長を期してゐるが就中自動車工業の確立については最も力をつくして其の國産計畫遂行に努めてゐる即ち現在自動車およびこれが部分品の輸入は年額約一億圓の巨額に上り海外拂出額のやかましい折柄各方面より重視されてゐる、よつて商工省は可及的これが輸入の防遏と更に國内自動車工業の助成による海外拂出への國産計畫を目論見先づこの標準型自動車の作製をなす事となつたが、一方國内自動車工業確立に關する自動車工業委員會を新設する事に決しこれが經費としてすでに明年度豫算中に約七萬圓の新規要求費を計上し目下議會の協贊を求めてゐるしかして該委員會の組織はこれが關係省たる商工、鐵道、陸軍、内務、遞信各省はじめ全國六大都市の民間業者およびその他の斯業經驗なる者を網羅する事となつてをりこれが會長には俵商相が就任の筈である

なほ國産標準型自動車は各方面からの資料に基づき一屯半級のトラックを主として二屯トラックを作成する事になつてをり兩者は價格約三千圓前後、後者は大體三千五百圓程度と見てをりこの外乘用自動車並に乘合自動車の製造も逐次實行する事となつてゐる

運送の利便を
鎭南浦商人にも均霑さす

【平壤電話】平壤商事組合及び平壤商業會議所では運送改善の一端として從來大阪の貨物は直に大阪から鎭南浦又は大同江岸迄の作業一切を朝鮮商工會社と青木組に一任したが、當初よりの獸要もありこれに鎭南浦の主なる商人を加へることに就て大阪の荷扱所及び船會社の諒解を求めてみたが、愈々完全なる諒解を得たので運送部も追つたので國田御商、菊名銀組合各代表及び中丸理事は來る廿六、七日頃鎭南浦に赴き朝鮮商工、青木組との間に細目の協定を遂げ直ちに鈴木、赤岩太田その他同地移入商組合幹部と會見すべく結局同地の有力なる商人十數名は同商組の運送に關する代表機關平安商會に加入することゝなるであらうと

麥粉共販の 機運熟す
三社が近く 會合協議す

麥粉の鮮内共販問題は三井、日淸製粉の三社がそれ〲必要を痛感してゐるが、まだ成熟せず何等の進展をみてゐない、しかし鮮内粉は内地粉の壓迫を受けて相場が依然として低迷してゐるので、この際内地の如く共同販賣に組織を變更して市價の安定を圖る方が得策なりと意見有力にして近く三社の會合協議を見る筈である

砂糖商況不味
協定の必要

砂糖本年度の販賣協定は石川新興商事社長が病氣のためまだ決定に至らない、この結果市況は區々となり投げ物ほれて舊正月明けの市況は依然商内閑散、不味の商況を呈してゐる、二十四日の京城市中相場はザラ十八圓四、五十錢、ワイドは十八圓二、三十錢所を唱へ伸悩みの形勢である、しかし内地製糖會社側では、このまゝ推移せば益々不振に陷るので、何んとかして早く昭和六年度の協定を行はんとする相談が進められてゐるので、現狀は何れ永くはあるまい、なほ鮮商も從來同樣販賣協定内に入れてあるが、その數量は三十二萬ピクルになる模樣である

朝鮮瓦電減配

【釜山電話】朝鮮瓦斯電氣株式會社にては來る三月十四日東京株主總會に於て株主總會を開催するが今期は料金の引下げによる減收等を考慮して内容充實のため前期より一分減の一割一分の配當となる模樣である

「玉錦」試食會

京城穀物組合では京畿道の産米玉錦の普及と宣傳を計るため、京城延市場の受渡の米としての計畫もあつたが、今回先づ地元民の諒解と賞發を蒙るため來る三月二、四、五日の三日間に亘り、京城三越支店に官民の關係者を招き玉錦の試食會を催すことに決定した

釜山輸移出增加

【釜山】一月中の輸移出米は玄米九萬九千八百四十石白米十二萬二千七百十七石其他四千二百七十二石合計二十二萬二千九百二十九石にして前年同期に比して玄米は二千九百二十九石にして玄米は二千九百石は減じたるも白米に於て五萬七千六百五十三石の増加を示した

群山輸移出增

二月中旬の群山港輸移出米は玄米五萬六千九百十八石精米七千九百三十七石其他の米七百六十五石合計六萬五千九百五十三石にして前年同期に比し玄米二萬九千七百二十六石精米一千六十五石其他の米四百二十五石の減少結局合計三萬千九百六十五石を増加し一月以降の累計は二十八萬九千四十四石にして前年同期に比し八萬四千九百十二石を増加した次に發移入米は本旬皆無にして前年同期に比し外國米四百八石を減少し一月以降の累計は籾一石にして前年同期に比し二千百九十二石の減少である

木浦在庫增加

二月二十日現在の木浦穀物在庫高は九萬二千七百九十六石と外米九千四百九十袋にして十日現在高に比し四千四百三十七石の增加にして外米に於ては增減なしその詳細左の如し

籾	八三、七四六石
玄米	八、三七〇同
白米	六八〇同
大麥	二、二〇〇同
小麥	三一一同
外麥	二同
合計	九二、七九六石
外米	九、四九〇袋

◇株　式◇

大株短期引跡

大新	四十七圓九	(十錢安)
國新	六十八圓六	(四十錢安)
日産	廿三圓七	(卅錢安)
東新	百十五圓五	(不變)

東株短期後場引

	引	寄値	安値
東新	一三六	一三六	一三六〇

◇期　米◇

各地期米後場止

下關一七、〇八▲桑名十一番一七、一四十二番一七、一四▲名古屋一七、四五▲金澤一六三六▲酒田一六、一七▲大阪最終氣配七十七錢(一錢高)

群山廻米報(廿四日)

到着	玄米	三、〇二七叺	ナシ
積出	玄米	二、一六一叺	ナシ
在庫	玄米	一、三四〇叺	ナシ
合計	玄米	一六、五二八叺	ナシ

眼鏡印 肝油 營養强壯 ヴイタミンA及D含量第一 登錄商標 大阪道修町 伊藤千太郎商會 (到る所ニアリ) 五百瓦入

難病者も續々全快す リウマチ 神經痛 漢方自宅療法
五年十年の長年の間苦しみ悩まれた神經痛リウマチ患者の方も本院の漢方劑によつて難治の病も全快しました一般に治療法の何もないといふ方々は是非々々御試し下さい無料でお送りします 大阪府中河内郡布施町字西條ノ一 招福院

廢物利用 副業として滿點 最近發見 新發表 撫シメジ人工培養・西洋松茸とナメ茸栽培
趣味と實益を兼ね資本も經驗もいらずドダコレでできて販路も心配ない
栽培希望者へ 食用茸五種の栞進呈 各帝大試驗場御用達 伏見市外桃山 森本養菌園 電話伏見一二七八番

官費で立身出世 遞信官吏 就職志願の青少年に告ぐ
◆急告◆ 遞信官吏就職志願の青少年は官費養成の遞信官吏練習所◎遞信講習所へ入學せよ 卒業後は直ちに遞信官吏として郵便局電信局へ遞信省が責任を持て就職せしむ◎唯今生徒募集中である!!今直ぐハガキで「入學案内」を要求せよ◎郵代不要で進呈す (申込所)東京市赤坂區台町七十一 開進學校

◎小倉師範長生、下關陸太將總佐、下關山頭講師等多數名士推薦
◎不況の打破は心身の健全さ能率の發揮より…成功者出づ
四六判 美本 百頁 靈の導き
無代進呈!先着順 一地方百名限り
◎神靈の實在及心靈問題の解決◎健康と開運の
◎妙法◎一切の神秘法術の開放◎保健法治病法秘訣網羅
洗心會 (振替東京)

肺炎に 咽頭痛に 神經痛に

エキホス

濕布に優る消炎鎭痛劑

從來濕布の用ひられたる場合にエキホスを塗布すれば、速に充血・疼痛を去り治癒に赴かしむ。

〔適應症〕肺炎・咽頭痛・神經痛・扁桃腺炎・耳下腺炎・中耳炎・關節痛・腰痛・肩凝・齒痛・火傷・凍傷

一回の塗布にて一日有効

合併新製品 エキシカ・ホスピン

優良國産品 價格低廉
一〇〇瓦(四十五錢)
二五〇瓦(九十錢)
五〇〇瓦(一圓五十錢)
二〇〇〇瓦(四圓五十錢)

發賣元 株式會社 武田長兵衛商店 株式會社 塩野義商店
製造元 二巴合名會社 (大阪市東區道修町)

30—1216(N)

地方評壇

浦項商友會 將來の活躍に期待す

浦項商友會は商工會の出現によつて一時解散の破儀なき立場に在つたが今冬再び陣容を樹直して商工業者四十名を會員として盛大な發會式を擧げ本年の第一事業として二月二十二日第一回店員慰安會を開催し席上優良店員の表彰を行つた事は浦項商工界として誠に悦ばしく、誠に慶賀に堪へない所である

◇

物質決して多少を云々する所ではないが人間生活から感情をうばひ去る事も亦不可能である、斯る慰安會であつても一杯の慰安會であつたにしても主催者のこの麗はしき人間美の發露は九十餘名の出席店員に對し如何なる感じを與へたかは今更想像の限りではなからう、流石し己むを得ないではないが比較的店主の顔が少なかつた際に見受けられた事は吾人の意外に感ぜられた事柄であるが勞資協調等と固くるしい事をぬきにしても將來此の種の催しには少くも當夜だけは全店休業して供に店主も出席し大いに慰安に努めて欲しいものである

◇

優良店員の表彰に際し殖産銀行殖商會同銀行の各支店並に浦項金融組合から受賞者に金一封を贈つて敬意を表した事はたとへその金額は些少であるにしても表彰を受けた尊い一般店員諸君に與へた感動は偉大なものであつたに相違なからうこの點特に敬意を表する次第である

◇

浦項はすでに明治時代に開拓された土地ではあるが漁業が頗る殷盛を極めてゐるだけあつて外部からは今なほ一漁村の如く顧測せられ大阪商船朝鮮郵船島谷汽船等の各定期船寄港し鐵道並に自動車の交通機關や或は山陰方面との直取引が盛んに行はれ人口一萬を突破する慶北唯一の樞要商港としてすでに數年前より活躍してゐるといふ事實が餘り鮮内にも知られてゐないといふ事は常に吾人の遺憾とする所であるが斯するにこれ等は浦項商人が擁取の氣性に缺け一面宣傳の術に乏しい結果に外ならないと思はれるのであるが反面在住民が比較的安穩性を缺き隨つて個人的行動に往々團體一致の歩調を缺くの嫌ひあるは又重大なる原因として見逃す事の出來ない事柄であらう

◇

幸ひにして復活した商友會は單に會員相互の親睦や連絡のみを目的とする機關ではなく進んで浦項商工界の發展を企圖し大浦項の建設に邁進するにあるといふ以上既設各種團體とよく提携してその健實なる發展を期し以つて所期の目的達成に大いに努力すべきで吾人はこれが將來の活躍に對し多大の期待を有するものであるといふ事を慰安會開催を機會に希望して止まないと共にこの日の催しは同會恒例の事業として漸次内容を改め少くも春秋二期において徹底せる店員慰安の途を講ずべきやう切望する次第である(浦項臥田生)

平安北道

平北道議會 窮民救濟事業に支那人は使はぬ

平安北道々評議會休會明けの第三日は廿三日午前十時半より開會諮問案第一號昭和六年度地方費および同特別會計歳入歳出豫算の第一讀會に入り歳出經常部臨時部土木費について佐伯内務部長より左記の如き詳細に亘る說明があつた

本年度經常部土木費は十三萬七千三百十二圓で前年度に比し四萬八千六百十四圓の減少でそれは道路橋梁費に於て四萬五千二百七十二圓の減少即ち一、二等道路修繕費に於て被服費器具機械等は夫々節約せしめ通信費前年同額に止めたるも改修道路の延長增加せるに伴ひ工事費の增加と人件費の自然的增とに依る八百七十八圓の增加を見積り三等道路修繕費に於て右同一理由に依り特に修理工夫一名の增員と自然增を見積り三千九百六十三圓の增額を見積りたる前年度の三等道路補修河川災害復舊費五萬圓の廢止に依り結局を見積りたるに由る

土木諸費に於ては三千三百四十二圓減少でそれは俸給に於て現員俸給に依る時は自然增給の所あるも土木技手一名の整理に依り差引、千二百圓を減じ雜給に工手一名の整理及減員に伴ふ旅費慰勞金の當然減を見積り一千三百九十二圓を減じ雜費に於て謄寫印刷費は現狀に徴し已むを得ざる增額七十圓と標杭費通信運搬費借家料の前年同額を計上したる以外は總て節約に依り結局七百四十圓を減じ計上したものに由る

臨時部土木費においては本年度十一萬一千二百圓で前年度に比し四萬六千三百圓の減少であるがそれは道路橋梁費十四萬四千五百圓減で本年度は窮民救濟事業に全力を集中し土木費の擴張費として計上した結果道路改修費道路獎勵費等數種工事費等は殆んど事項なく道路調査費は前年度同額を計上するに止めたのに由る

治水堤防費に於ては三千八百圓增であるがこれは滿川江鴨川附近の護岸費の必要を認めたのと三橋川附近の河川調査の必要を認め計上したるによる土木費貸付金は新義州府並に公共團體(水利組合)に對し窮民救濟事業たる土木費を貸付せんとする總額を新に計上したので九萬四千四百圓の增加となつてゐる補助金によるものは四千五百圓の增加であるがこれは市街整理費補助に於て補助を要する邑面の增加と窮民救濟事業としての新義州水道擴張工事補助に計上したものである

土木費總額は本年度支出額は前年度に比し八十六萬八千圓の增加であるが内譯は一、二等道路改良費支出額が七十萬圓の增加でこれは窮民救濟事業として新に計上した府内一、二等道路中緊急を要する路線につき三年間繼續事業として實施せんとし本年度分計上による大寧江下流江路防止工事十三萬三千圓增これも窮民救濟事業として道内河川整理工事財源の關係により特に緊急なる大寧江下流江路防止工事につき三年間繼續事業として實施せんとして新たに計上したもの次に中江鎭防水工事本年度支出額が三萬五千圓の增加で之も窮民救濟事業として各地防水工事中最も重要緊急なる中江鎭防水工事を二年間繼續事業として實施せんとして新たに計上したによる

終つて飯島議員と齋藤土木課長との間において三、四件の質問應答あり

▲多田榮吉氏(新義州)議事進行について昨日部陸長協議の上鄭潤玉氏(鐵山)姜鳳瑞氏(昌城)張顯植氏(前川)の三氏を議事進行係りに於衝し質問は簡單に意見を加へずまた質問意見章には前者の述べたことを重複して述べざること建議案は廿六日まで提出するとの申合せ決議してあるから番外のお答へ說明等も左樣御承知の上で簡單にお願ひするとて議事進行を促し次で大寧江工事について先に內務部長の說明中總督府土木出張所に工事を依頼するかのやうにいはれたが理由如何

▲佐伯内務部長 從來斯る工事は直接總督府でやつて呉れてゐるしまた各道とも本府の方に依頼して工事をするといふことになつてゐるのでこれも左樣承知してゐる

▲横江重助氏(新義州)

一、窮民救濟事業による土木工事には朝鮮人を使用するものであると思ふが若し請負工事にした場合如何

二、五年度における鮮支人の勞働者使用狀況および六年度における使用方針如何

三、支那勞働者取締方針について

四、經常部と臨時部の土木費給料に於て日數の違ふ點および切符に單位の相違あるは如何

▲齋藤土木課長

一、目的が窮民救濟事業にある以上絶對に目的に副ふ樣鮮内窮民を使用する請負にしても同じ

二、五年度工事に於ては延人員十六萬人の勞働者を使用し内支那人は八千十八人で全部の百分の二にも當つてゐない六年度についても特別技術者の外は鮮内勞働者を使用する方針である

四は數字の相違だと思ふ、よく調べて回答す

▲佐伯内務部長 三、は諸問の事柄でありまた外交關係につきここでお答へするを避けるこれについては横江議員より撤回

▲齋藤土木課長 横江議員に對する前質問内に對する調査の結果數字の說明なることその他の理由についてこたへた後午前に引續いて土木費の審議に入る

▲金聖烈氏(碧潼)窮民救濟道路三等道路は將來二等道路に昇格するとしても改修だけでは中その他に無理があると思ふが何故當局は早く二等道路に昇格改修されぬか

▲齋藤土木課長 道路網の完成といふことは一朝一夕に出來ないものである道路の昇格も本道のみならず各道共困難である狀態で今二等道路に昇格は困難であるなほ二等道路と三等道路は其の他の點においても凡て開いてあるから別に差支はない

▲劉昌淳氏(慈城)

一、臨時費二千圓で土木調査が出來るか

二、自動車交通道路に等外道路があるが三等道路に昇格出來ぬか

▲齋藤土木課長 經濟的に有効にある自動車交通道路の等外道路の昇格は經濟價値その他の點でしなくとも差支ないものはせぬ方針である

▲吉田雅一氏(龍川)

一、窮民救濟事業による三年間繼續工事費に二百十萬圓を擧げてあるが本案可決すれば三年後に追加し得るや否や

二、窮民救濟事業に港灣工事に計上されぬ理由如何

三、公共事業費の貸付利子關係如何

▲齋藤土木課長

一、三年の間增減がない

二、財政上の都合上でやらぬことになつてゐる

三、公共事業貸付金の借入れは金額の七割九分を大藏省預金部から年四分九厘の低利で借入れ同程度で貸付け同二割一分は殖銀行より同七分七厘の利子で貸付けることにしてある

▲鄭履鉉氏(雲山)窮民救濟事業の道路工事は沿線に多く山間地方に少ない樣だが窮民は寧ろ山間部に多いからこれ等多數の窮民救濟のため山間部方面の工事をされたい

▲齋藤土木課長 公平なる分布といふことを念頭において計畫したのであるが既定計畫中の緊要なものを先にしたといふ多少の搾的は免かれなかつた

この時議長の許しなくして發言するもの、質問外の意見發表等に陥るもの等あり進行係の注意等に陥くもの等あり

▲吉田雅一氏(龍川)大體質問が終つたものと見て質問打切りの動議を提出したが反對意見多きため撤回

▲議長 提案者撤回につき土木費の質問を引續き審議する

▲劉濟玉氏(鐵山)本年度の豫算に重要都市の計畫があるが國費の等外道路についても一文の豫算も計上されてないが三等道路に編入し改修する意思はないのか或は將來三等道路に編入することにされたのか否や

▲齋藤土木課長 本年度はこの線より以上に急ぐ線があつたので計上しなかつたのである、將來三等道路に編入する必要は認めてゐるがこれと同樣な道路が本道には現在二百里乃至三百里あるので急には六ケ敷い

一、水道費が新義州のみに莫大に增加される理由

二、公共團體貸付金はなぜ府面直接に借受けられないか

▲齋藤土木課長 新義州府は人口增加その他府の膨脹等に伴つて擴張せねばならぬ所へ護岸工事その他で莫大な補助を要するためであるとて新義州府水道計畫その他財政について詳細な說明をなし

▲昌谷氏(熙川)熙川東倉間道路改修豫算計上されなきは如何

▲齋藤土木課長 大局から見て急を要せぬものと認めて計上しなかつたものである

▲金聖根氏(碧潼)貸付金は大藏省預金部においてその運用範圍が定められてあるため府面直接に借入れることが出來ないので府面にまたがつて計上したのである

▲朴梧國氏(楚山)劉濟正氏(江界)朴柳丰氏(渭原)等より本年度豫算に洩れた等外道路の三等道路編入改修についてそれぞれ質問があつたが齋藤土木課長は今回の計畫に洩れた分は完了後更に計上すると應へ飯島榮太郎氏(宣川)質問打切り動議を提出し賛成多數で三時五十分散會

議場雜觀

▲平北道評議會休會明けの第三日定時に到れば定員全部定席につき閑靜なること林の如し▲尤も改選初回の評議會で新廿名といへば隨分多い爲めといへば素質良好なる爲めといへばながら活氣なしとの評は當らぬ▲石川知事の議長振りは第一回議振りからすでに定評あるもの▲佐伯内務部長の答辯振りはこれ又知事の前まで警察部長であつたとは思はれぬ程の活躍振りを見せる▲議事進行委員を擧げて組織した議事進行係が雜議案の審査員を設けて建設的の議論を計つた從來の評議會に一新紀元を開く▲横江議員支那人勞働者取締方針を問へば番外佐伯内務部長臨席の石母田警察部長に恐しく佐伯内務部長を推して回答におよぶ▲後から來た白石保安課長同じく何あれは前佐伯部長の配慮に屬するのでとは他部を兼ねる佐伯内務なかなかの多忙いや責任重し?▲吉田議員質問打切りの動議時機を得ず撤回次で飯島議員同動議全員賛成機を見るの明正に重大なるかな

咸鏡南道

咸南道議會 税金の引下は困難 他道に比せば下率

咸南道評議會第三日は二十三日午前十時半開會、會議に先立ち議長より豫算審議の方法につき、說明に諮るところあり金基湖、崔鍾律の諸君から二三の捕問答あつて土木費同補助費土木費災害復舊費本年度支出額中にこれに關聯せる地方費土木費設定の管道地方費起債の件豫算外義務負擔の件等を一括上程

▲南百瑞君(元山)地方制度改正に於て道を除外せる理由如何、緊縮政策は何時まで續けるつもりなのか、最後に一般地方民の疲弊その極に達してゐる今日道においては減税の意志はないか

等々の質問を繰り返したが議題外の質問として葬り去られ

然らば窮民救濟事業の對象となるべき現下の道内窮民の實情如何、しかして本事業の計畫に基く城川江、安邊南大川西湖川改修工事の施行箇所如何

と質せば廿歳内務部長實際の事業計畫並に工事設計は四月にならねば決定せぬと答へ

▲菊谷土木課長 先づ順序として窮民救濟事業の性質並計畫の大要について御話します

と前提して約三十分にわたり具體的の數字をあげて說明し終つて晝食のため休憩、午後一時三十分再開由本地方課長窮民救濟事業としての土木豫算と公債直地方費關係につき說明するところあり

▲崔相玉氏(咸興)現内閣の旗じるしたる緊縮の時代にかゝはらず本道豫算面は膨大なるものあり此の財源を得るに窮民救濟費以外は諸税金によつて住民に加重なる負擔をせしめてゐるようであるが如何

等々其他二三質問を試み氏一流の長廣舌を以て論鋒や、當局攻擊に出たるも効を奏せず場内ダレ氣味に入る

▲廿歳内務部長 御質問の一部につき私より答辯致します右も豫算は現内閣の緊縮方針に基き編成しましたもので其の財源である税金におきましても昨年より税率に於ては加重したものではなく只家屋税が新入となつてゐるものでこれは自然人口の增加によるものでありますから左樣御承知を願ます尚一言申して置きますが諸君の内で現税率を引下げよとの御意見を有せらるゝ向もありませうがこれは道現下の狀勢からして困難のことでありまして他道に比しまして寧ろ下率にある次第でありますから御含を願つて置きます

なほ諸君が質問せらるゝ道路修理、長津新道に横たはる當路の險惡等に地元住民賦役の加重云々に對しては

▲菊谷土木課長 現下道民の貧困に起因するものではありますが關係地住民方面に於ても篤志奉仕の美風によつて御勵するより外ありません

と答へ議事進行元山崔鍾律氏等數質問者と大體関係者より答辯を試み夫々論議を重ねるところあり午後四時四十分議長は日程終了を宣した(咸興)

汚物除掃入札

故木村府尹時代府營として實施以來多額の府費を補助するので府協議會でも屢々問題となつてゐた元山府の汚物掃除府營はいよいよ今回新年度豫算編成期を機に請負事業とすべく方針を決定し近々入札に附す

慶尚北道

慶北道議會 再び通譯廢止問題 結局ものにならず

慶北道評議會第二日目は二十三日午後一時十五分開會出席三十名缺席七名

▲議長 諮問案第一號より之に關聯せる第十一號迄一括し讀會に入る

▲鄭雲韶君(高靈)救濟事業費として八百八十萬圓の計上されたことは機宜に適した施設で數字を見ただけでも蘇生の思ひがする然るに二百萬圓の起債に對し年々十八九萬圓宛の起債償還は貧弱な地方費豫算としては相當難色ある問題であら將來是等も輓回する地方收入も增加するであらうと云ふ漠然たる理由での起債は危險である具體的對策に就いて說明ありたい

▲入山君(漆谷)議事進行の爲めに發言を求め、通譯廢止問題に就いて十分間の休憩を成し懇談會を開くべく動議提出

▲議長 休憩を宣し懇談會に移る然るに前日の如く一、二名の反對に會ひ依然通譯付きとなり

▲議長 再會休憩前に續き議事を進める

▲番外(山地々方課長)起債償還方法に就いて答辯し六年度より三ヶ年繼續の起債は何れも五年間据置六年度より元利均還するがこれに充てる財源は現在支出されつゝある窮民救濟土木事業費補助大邱府道路起債償還金計約十一萬圓をこれに振り向けることが出來る外地方財政收入の一部を充てるとて數字を掲げて詳しく說明

▲新井君 次に救濟事業を見るに窮民救濟が目的か事業完成が目的か不明瞭の點が多い、道路工事や砂防工事は別として港灣や治水に大部分の經費を占領して居るではないか

▲番外(山地地方課長)窮民の救濟が目的で從つて事業の完成よりも窮民救濟が目的であると答辯

▲番外(伊達内務部長)窮民救濟と共に多年の懸案たる各種事業が完成されて行くことは恰も一石二鳥の理想的でないか

▲鄭君 一方に大工事を行ふ事と別に小工事に均霑する事業の分布を必要とはしないか、土木工事の如き利益を目的とする請負業者に請負はしむるは果して窮民救濟事業としての効果を發揮するか

▲番外(浦田農務課長)穀物檢査員の待遇改善に檢査狀況等に就て二審議員に答へるところあり以手數料も過重でない旨を述ぶ

▲入山君 勸業講習における技術員の待遇朝鮮語獎勵、初等教育における女教員の配置普通學校新設寄附等に關する氏一流の突然たる質問を續け

▲番外(龜岡産業部長)産業技術員の待遇と鮮語獎勵問題に就て川本學務課長が教育問題に就いて夫々答辯

▲文明琦君(盈德)歳入經常部第一款特別市場税一萬五千餘圓歳入臨時部第三款寄附金十三萬圓の内容、第四款土地賣却代一萬圓第六款府水野六萬二千圓の納付共同墓地は何處かと質問し

▲番外古賀税務課長 山地々方課長より答辯更に

▲番外(大野警察部長)寄附の内容醫學講習所に關するものに就いて述べるところあり合せて醫學昇格問題の本日迄の經過を報告

▲金斗河君(迎日)議案數字の間違ひを指摘し港灣浚渫費面監業食所費に就いて質問

▲番外 山地々方課長 數字の訂正に付いて谷土木課長 淺尾殖産課長答辯

▲議長 時間の延長を宣し金斗河君に注意するところあり

▲吳鳳泳君(義城)議事進行に就いて提議

▲崔鶴君(慶州)消防改良及種籾購入補助が本年度豫算より削除されてゐる理由如何

▲番外(浦田農務課長)他の農事施設に比し補助すべき時代を過ぎたるのみ

▲番外(大野警察部長)警察の施設に關するものに就いて

▲番外(古賀税務課長)答辯

きた際に思ひ他の方面に通じたと答辯▲伊藤君(大邱)散會の動議を提出五時卅分議長散會を宣す(大邱)

道議雜觀

▲前日に引續き某議員より通譯廢止問題を持出し十分間の休憩となり懇談の結果纏まらず徒勞に歸したのはお氣の毒千萬▲午後三時ごろの議場を特に一瞥すれば次の如き十九然集になる、知事の悠然たる伊達内務の大然たる、産業課の昂然たる、大野警察部長の嚴然たる、名智財務の哂然たる、山地々方の悄然たる、浦田農務の憮然たる谷土木の嫁然たる、入山議員の隆然たる、學務の陰然たる、徐議員の默然たる伊藤議員の端然たる白浦議員の肅然たる、武尾議員の傲然たる、文議員の雜然たる▲某議員の一回の質問に『アリマセウカ』が約三十數度にもおよんだので記者席から斯議員には言ふ通りの綽名をさゝげることに一決但しこれは内密で、發表する限りにあらず▲某議員が質問の際に『ベウダイ』はどうなつてゐるかと切り出したので記者席は勿論議員同志も『ベウダイ』の不解で氣を腐らす頭腦中頭腦のよい某氏の氣轉から兩代と註釋したので一同ロアングリ、何れも明のない言ひ方と解釋ではある

尚州の市民大會 電燈料値下問題に就き

尚州電燈料値下運動市民大會は廿二日午後一時から梅の家において開催した經過報告、有志の意見發表、期成會組織、役員選舉を了し左の通り滿場一致を以て決議した

尚州における電燈料は高率に失するを以て本會は茲にこれが値下の斷行を期す(尚州)

優良店員表彰

浦項商友會では二十二日午後八時より浦項金融組合階上會議室で第一回店員慰安會並に優良店員表彰式を擧行して左記三名の優良店員を表彰した(浦項)

勤務店	氏名	勤續年數
三島商店	金武龍	十四年
原田一總商店	今津福吉	十三年
山中勞育堂	安永祚	十一年

白米の惠與

咸州郡朝陽公普校長梁本忠信氏は昭和三年十月同校着任以來校務の餘暇を利用して面内各里堆肥の製造に勵農組合の指導補助をなす等面産業の開發に多大の貢獻を續けて居るが歳末に際し窮乏のどん底にあへぐ學校附近の上間、新間兩里の窮民二十戸に白米八斗を惠與したので面民は今更の如く同校長の德を讚へて居る(咸興)

徳永氏實業界へ

在任三代十五ヶ年有半財務内務と歴任し三代の府尹を補佐して府政に盡す處多かつた元山府内務主任德永一衛氏は今回道理事官に榮進し退官したが今後は實業界に入り金料品市場會社の重役として活動する(元山)

ることとなつた(元山)

上旬組合銀行業績

元山組合銀行二月上半預金および貸出成績左の通り單位圓(元山)

	組合銀行	特殊金融
△預金		
定期預金	三、三三〇、五五七	四三〇、八三五
當座預金	五九〇、二二六	二、九六五
特別當座	八〇五、五〇八	五〇二、三一〇
諸預金	二五〇、八〇三	一二八、五〇五
合計	五、九七一、二〇四	四四七、六三三
△貸出		
貸付金	三、五三九、〇〇八	三、〇〇八、六五六
當座貸越	四八二、二二九	…
割引手形	三三七、三一〇	一五、二〇四
荷爲手形	二五〇、九六一	…
合計	四、六九八、一一八	三、〇二三、八六〇
公共貸付	一、三九八、二四〇	一、一五六、四一七
總計	六、〇九七、六九三	四、二四八、二七九
預金	四、九二一	三七、八六六
金銀有高	一八、八六四	一〇、一四一

全羅北道

全北道議會 窮民救濟事業に平野部偏重論起る

全北道評議會第二日(廿四日)は午前十時半開會日程に入り質問に先立ち大森土木課長臨時部土木費の詳細なる說明をなして質問に入る

林鍾國氏(淳昌)窮民救濟事業は偏りに平野部にのみ偏して山間部に何等の施設を見ないは非常に遺憾樣な狀態なるを以て改修をして頂度いと第一問を發したが

大森土木課長 ヨタ山間部平野部といふ言葉を用ひますが左樣な區別した意思は更に無い、豫算の許す限り御希望に添ふ樣にしたいと思ふ

橋本央君(金堤)臨時部治水事業費說明中金六萬五千圓が如何なる費途になるのか又同土木費公共貸付金の低資運用方法の說明を乞ふ

土木課長 萬頃江改修工事は第一期工事六百萬圓第二期工事四百萬圓となつて居り第一期工事において地元負擔金は五十二萬五千圓を割當することになつて居り第二期工事四百萬圓については四十四萬圓を府面で八ヶ年に割當擔當することになつてゐる公共貸付金は貸付されたる府邑が五年間据置き六年から十五ヶ年間に均等償還するもので詳細なる說明をなせば

金點一君(南原)土木施設の平野部に偏するを詰り南原蓼川の改修を緊急問題なりと思ふ其の改修工事を認可されると思ふが如何

金彩武君(淳昌)土木費公共團體貸付資の内邑面に貸付されるのは其土木費は府邑と各地方費として立入り過ぎてはゐないかと思ふ、又元州安泰線は主要なる拓殖線であるが、近く全州南原間の鐵道が開通すれば益々經濟的價値を帶びこれが完成はやがて南日浮沈をして群山の存在たらしむべきものであると考へ一日も早くこれが改修を希望する、序に裡里群山三等道路は何等選擇を誤つてゐるものと思ふが如何

▲原田地方課長 低利資金は府邑で起債を許さず地方費を以て起債するといふことになつてゐる

▲土木課長 道路に對しては御意見として承りおく

で午前の會議を終り午後零時卅分休憩に入り一時半再開

▲金相鉉君(高敞)窮民救濟事業で三ヶ年後は如何、土木組合を各地方に設立する事は昨年も希望して置いたが實施する意思なきや

▲土木課長 三ヶ年後の事に就いてはハツキリした事を申し兼ねる、又土木組合全南に設立されたので研究資料を集め考究して見たいと思つて居る

▲山本柏藏君(全州)地方の困窮狀態はその極に達して居る、窮民救濟事業は時宜を得た措置ではあるが昨夏全北管内を視察した際目についた主なる地方問題たる錦山太田間の胎胞山トンネル、南原蓼川の護岸工事、鎭安茂朱道路築未だ何等豫算に計上を見ぬが凡そ何年位には其の緒につくか計畫ありや否や、同扶安水利組合直通鐵道について承りたい

▲土木課長 階段、道路、橋梁改修は年度を速すべきもの六割は出來得べくんば年度で完成する出來得べくんば遲らしたいと思つてゐるがこれは希望である胎胞山トンネルに就ては昨春忠南當局と打合せ計畫はしてみるが忠南の計畫如何によつては困難に思ひ得る本道には準備は出來て居る茂朱川の護岸工事は再三國費の補助を要望してゐるが未だ實現の運びに至らない赤壁橋はこれは國費をもつてやるべき性質のものでありこれも要望中であるが、萬頃江改修は既に本府で計上出來なかつたのを遺憾に思ふと、裡里群山道路は既に工事計畫は本府にても出來て居るが、果して築港の價値ありや否やといふ點と、他に本府としては急を要する港灣の施設があり吾々としても目下の所不急の問題と心得て居る

▲柳直義君(全州)窮民救濟事業完了三ヶ年の後それ等の事業が果して將來の窮民救濟となるや否や、從來の事業は專門的に各道を波り歩く人夫及び支那人人夫が多數入込み實例があるが今回の事業に於ては道内人夫のみを使用して支那人夫を使ふことは考慮して貰ひ度い咸東面は昨年も水害を見同地方としては緊急問題であるが當局としての計畫をうかゞひたい此れまで工事が始まれば多數の人夫が地方に入込み良風美俗を破壞する事が往々あるので充分の注意が望ましい

松下内務部長 三ヶ年繼續事業完了後の事については當局として其の時における民衆の狀況財政の如何によつて更に計畫したいものと希望をもつてゐる事支那人夫又は他道のものは成る可く使はぬ方針であり、又今回は各道一齊に多少の事業が開始されるのでその憂は少いかとも思つてゐる咸東面の築堤には本年度一千五百圓を計上し應急の施設をすることになつてゐる次に井邑郡内における改修、益山の井邑郡永登浦間の道路の手和重君より扇山成輔間の橋梁に就いて質問する所あり最後に

▲光富萬八君(群山)土木事業費については各郡各地種々の注文が出た。吾々群山方面の者も群山間、地境黄登間の道路の如き希望は持つてゐる常に他道の惡いことである斯く各地方の道路を旅行して感ずるのは全北道路ほどの希望と改修の必要あるに拘らず昨年度に比し本年度は却つて二萬九千餘圓の減額をして計上してあるが、現在の狀態にて來年は充分であるといふ見解であるか、或は其の必要なしとするのであるか御伺ひしたいと希望意見を述べ午後六時閉會し土木費一二讀會を打ち切る事になつた

議會雜觀

久永、赤松、梁瀬英三君のをらぬ事は何といつても淋しい▲梁君に代る金英武君往年の意氣を見せてをり、山本東光居士十二番に議長の眞正面にひかへかに生氣を見せてはゐるが▲私共は初めての事でよく調子の事が呑み込めぬので說明は親切に願ひますといふ者があれば▲豫算案は會議前に配布を願ひましたが說明書が無かつたので何が何だかサツパリ判りません この次からはどうぞ一緒に願ひますと議言を求める者もあり▲御承知の方が多いとは思ひますが新顔の議員もありますので一讀會二讀會の性質が判らん人もありますから議事規則を刷物にして配布を願ひますと金英武が先般振るあたり▲親切な樣でありこちばかり小學校一年生入學と異らず▲三年毎に改選する道評議の向上が心細い▲内務部長の豫算說明の長い上に通譯がつく▲一日に朝日四つも吹かす高野警察部長、こらに〳〵て持ち切れず、ブツ續けに七八本燐の煙を財務も吹かしはじめる▲向き合つた嶽從、板井兩君の恋宣戰況初め、閑なること▲二日目は各議員選出された郡内の土道の改修希望ばかりで、ヤレそこの橋、こゝの增築も金のない地方費をせびる事〳〵▲一も二もなく經費關係でやむを得ぬと振られて了ひ二の矢がつげず▲ダラ〳〵と議事進捗初よりダレ氣味▲觀農務が眠氣ざましに記者席を訪れる▲今日の質問で質のあつたのは群山の光富君を第一とする、意見希望も筋が通つて居る▲ない袖は振られぬが普請の第一武器、これのない振りを有る樣に智惡つけるのが議員の所▲議員の希望ばかり、土木課長の承り置くばかりで地方課長トント閑散、これでは第一回の地方課長試驗も無事通過▲土木課で一日を殺しましたが、日程は變更しませんので後四日で終る樣ミナさんで相談して頂きます、今日の質問數二十一回内二回以上三名で一回の人も可なり永かつたので今後はなるべく一發宛行き渡る樣にしたいと思ひますと金知事の閉會の辭、妙々

群山府豫算 査定に着手

群山府昭和六年度豫算は先般來各係において極力材料蒐集中であつたが、この程に至り完了を告げたので廿二日より勝田内務主任の手において査定に着手したが、廿七日までに大體の査定を終り三月早々府尹の査定を求め三月中旬までには府協議會を開き決定の運びに至るとのことであるが、昭和六年度豫算は府、學校組合、學校費等何れも時局に計上さるゝので相當膨大のものとなるであらうと(群山)

群山の町名改正 近く其筋へ認可申請

群山の懸案たる地域變更並にこれに伴ふ町洞名改稱は十九日の府協議會において大體原案通り可決々定を見たので府友會總代會においても異議を稱ふるものがない模樣なので近くその筋に對し認可申請の手續きを執り認可あり次第實施することになつてゐるが町數は全部九十五町にて改正町名は左の如くである

濱町、東濱町、西濱町、錦町、本町一丁目、本町二丁目、日の出町、江戸町、榮町、九條通り全羅通り、大和町、明町、淺山町、昭町、明治町一丁目、同二丁目、同三丁目、横田町、昭和通り一丁目、同二丁目、同三丁目、東榮町、榮町一丁目、開福町一丁目、同二丁目、同三丁目、千代田一丁目、同二丁目、同三丁目、竹田町、新興町、新山町、月治町、若松町、浩町、錦光町、京町、若松町、新豐町、望町、水花町、松山町、新豐町、瑞町、南屯町、中屯町、北屯町、東屯町、八馬町、鉢山町、稻町、千馬町、京浦町

井邑天狗連狩獵會

井邑天狗連は十七日狩獵會を開催し早朝より三班に分れて第一班は所聲面方面へ第二班は内藏山へ出動し午後六時歸井したが成績は第一班二十九疋第二班二十七疋第三班二十三疋で午後六時から松月亭において慰安會を開き當日の失敗成功談等言目し盛會の裡に九時散會した當日の出場者左の如し(井邑)

▲第一班 松山、柴田、武木、東田、安宅、金子

▲第二班 杉原、信國、管、山口、長谷川、木本

▲第三班 中島、緒方、勝俣、福田、高島

黄海道

黄海道議會 窮民救濟事業に對して當局に謝電を決議

議出

經常部 第一款土木費

臨時部 第一款土木費及第八款土木費補助

午前十時十五分韓議長開會を述ぶ出席議員二十六名缺席議員一名

▲宋議員(新溪)新溪遂安の道路の改修は豫算に計上されてあるが

▲泉崎内務部長 種々の事情があるから明答することは出來ない

▲宋議員(谷山)谷山遂安間の道路の改修は二ヶ年間に亘つて完成するか

▲泉崎内務部長 河防工事に就ては十分考へてゐる

▲宋議員(谷山)谷山陽德間の道路は本年完成する見込なるか

▲泉崎内務部長 新聞紙上にて既に承知のことであらうが窮民救濟事業は昭和六年から八年まで三ヶ年間に亘つてなすのであるがこの緊縮の時にかゝも多大の費用を投ずる主旨は眞に窮民を救濟する意である

と窮民救濟事業の目的方針を明細に述べ併せて本道のその事業計畫も詳細に說明したが宋議員は更に谷山陽德線は三ヶ年間に完成出來るかとつめかけたので泉崎番外は完成の豫定であると明答す

▲權議員(黄州)今回の窮民救濟土木事業費の分配は公平にやつて貰ひたい現在道路は更に薄いといはれてゐるが左樣なことはないと思ふが一例をあげて見るに黄州遂安間の道路は廿年前から改修を叫ばれながら今日までそのまゝでこの道路の通路上非常に大切なる道路なるに今日まで顧慮依然たるは實に當局の意を疑はざるを得ない

▲八巻土木課長 窮民救濟は本府より場所を指定されて居る窮民も信川、瑞興、安岳方面に多い

▲韓議員(黄州)窮民救濟事業を與へられたるにつき當局に對して感謝の電報を打つことを動議す

▲議長、只今の動議に異議ありませんか

異議なし〳〵

謝意の電報を打つ範圍は總理、拓務大臣、總監、内務局長に打電することに致したいと議長より諮つて全員賛成

▲韓議員(黄州)今回の窮民救濟事業に砂防工事は入つてゐるか

▲八巻土木課長 入つて居りません(以下次號)

議場雜觀

▲休會明の議會は例年の通り土木費問題で賑やかにかけたので泉崎内務部長先づ窮民救濟事業計畫を約一時間に亘つて述べたて、かるが故に他の事業は思ふ通りに出來ないと、▲谷山選出新議員朱茂顯君は谷山を中心とせる各線の道路の補助につき極方參與員の明答を迫れど八巻土木參與員張つておく位で全く相手にしない▲權議員黄州新院間の道路を公平に分配せよ、現在道路は更に薄いと皮肉たつぷり並べて巧に黄州遂安間の道路の改修を要望するところお手際鮮やか(海州)

咸鏡北道

粟多收穫競作會 一段步收穫僅か七斗五升 倍加は難事に非ず

本道農會においては六年度の事業として粟多收穫競作會を開催することとなつてゐるが、粟は本道における田作物中農家の常食物として最も重要なる穀類であるに拘らずその需給狀況は道内の生産だけでは充す事は不可能であつて鮮内支那(間島方面)より年々十五萬石乃至三十萬石の輸入をなさねばならぬ狀況である、然るにその單位面積に對する收穫は道内を通じ昭和五年一段步當收穫高は僅に七斗五升五合にして昭和四年以來本道において實施されたる粟競作會の實績に徵し耕種の肥培管理宜しきを得たならば本道の平均反當收量を倍加する事は難事でないといふのでこれを助成する一方法として左記の如き要綱を以て道内農家の爲に競作會を施行される計畫である(羅南)

粟多收穫競作會施行要綱

一、出品者資格 本道内に於て農業を經營する個人又は團體とす

二、出品田資格 面積一區劃二反步以上の粟耕作田に限る

三、耕種方法 凡て耕作者の任意とす

四、耕作に要する經費 凡て耕作者の負擔とす

五、出品者の決定 各郡の出品者は十名以内とし郡農會の推薦に依るものを出品者と見做す 郡は五月十日迄に耕作者の住所氏名競作田の地番に耕種計畫書を添へ本會に申出るものとす 耕種計畫書に記載すべき事項は競作田の土質、耕作粟の品種、施肥量及其の時期(原肥及追肥)播種期及播種量、畦巾及播幅、中耕除草の時期及回數、病蟲害對策、平年における出品田の反當收穫等とす

六、審査

(一)豫備審査 各郡農會において出品田に付八月卅一日迄に別に定むる調査方法により嚴密なる調査を行ひ反當收量を豫想し三石以上を得べき見込確實なるものを豫選し直ちに農會に通知す次に右に付九月十五日迄に更に所定の調査を慎重に行ひ反當收量三石以上見込確實なるもの三點以内を選拔し豫備審査を行ふべき田となす 豫備審査は出品田の一反步に付全刈を行ひ乾燥後を以て總合より摘取りその全重量を調査し籾又は藁括にて即時す

(二)本審査 前項の報告に基き入賞の見込みあるものは本會より審査員を派遣し殘り一反步に付立會の上刈取本審査を行ふ

(三)審査方法 本會において別に之を定む

七、賞與及賞金 出品田にして一段步三石以上のものに限り收穫の多きものより順位を定め左記等級に依り褒賞す

一等乃至十等、各一點

但し等外と雖、反當三石以上收穫あるものに對しては記念品を授與することあるべし

八、入賞したる競作田の經營方法は一般當業者の參考に供する爲必要に付競作者に日誌を作製せしめ郡農會に於て詳細調査を行ふこと

地方集會

◇平壤無盡披露宴 平壤無盡株式會社新社長伊藤佐七氏はじめ新重役は廿三日午後七時から在平新聞記者一同を招待し披露宴を張つた(平壤)

◇飛行隊長披露宴 長谷平壤飛行第六聯隊長は廿一日午後五時在平官民有力者數十名を同隊將校集會所に招待し盛大なる披露宴を張つた(平壤)

◇石川平北知事招宴 石川平北知事は今回の道評議會を機會に廿一日午後六時半より道評議員同關係者新聞記者を官邸に招待して晩餐會を開いた(新義州)

◇舞妓慰安會 安東縣料理店組合俱樂部では廿日午後六時より料亭すみれにおいて在安舞妓の慰安會を催したが近隣地方の舞妓十名に來賓多數あり盛會を極めた(安東縣)

地方人事

▲多田勇藏氏(釜山港務醫官)二十三日朝九日間の豫定にて東京へ

▲鶴見大郎府尹 事務打合せのため廿二日夜上城廿六日歸任

▲戸谷正路氏(新慶北道警務課長)廿四日赴任した

▲小口盛氏(大邱商工會頭)二十三日朝釜山へ

▲東條正平氏(朝鮮新聞)二十三日朝來釜

▲阿比留安東縣警察係長 大連へ出張中の處二十日歸安

▲石井安東縣稅關長入北出張中の處二十三日歸安

忠清北道

道地方費豫算（上）
松澤内務部長説明

忠清北道會議會における松澤内務部長のなした六年度地方費豫算説明の大要は左の如し（清州）

◇昭和六年度の豫算編成の方針に就きましては中央政府の緊縮方針に基き歳入に於ては負擔の増加を避けると共に歳出に於ては極力經費の節減に努めたのであります、殊に社會政策的見地より致しまして車輛税中細民負擔に屬すと認めらるゝ牛馬車六圓を四圓に荷車二圓を一圓五十錢に自轉車二圓を一圓八十錢に減税致しますと共に大型自動車及トラックに對しては三十圓を四十圓に自動車自轉車中客席あるものに對しては四圓を八圓に夫々増税し負擔の公正を期したのであります

又細民の負擔に關する屠畜檢査手數料中豚及肥料用以外の檢査手數料はこれを全廢すると共に役用以外の生産檢査手數料は一枚五厘を四厘に減額致したのであります

◇歳出におきましては物件費に於ても特殊の事情の存するもの以外は膨脹を抑制するの方針を採り從て窮民救濟事業を始め道民の福利増進のため緊急止むを得ないものに就きましては出來る丈け豫算に計上するの計畫を樹てたのであります、即ち一面歳入におきましては負擔の増加を避け殊に社會政策的租税政策を採ると共に他面歳出においては經費を節減すると共にこれによつて生ずる剩餘額を以て道民の福利増進の事業費に充當したる外起債により窮民救濟事業を企劃したのであります、豫算案は總計百四十八萬三千三百四十圓で前年度に比し二十六萬五千四百九十五圓の増を見たのであります

◇歳入經常部第一款地方税におきましては前述の理由により車輛税は昨年度に比し約二千五百圓の減となり屠場税及屠畜税は不景氣の影響による實額に徵し四千三百八圓の減を見込みましたる外戸税、家屋税、特別所得税におきましても減少額のとなつたのでありますが地税附加税におきまして地價引下げによるものが民有となりました關係上六千圓餘の増となり不動産取得税は過去三ケ年の實績に徵し千七百餘圓の増を見込み結局地方税は七十五萬九千六百九十一圓となり昨年度に比し僅かに四百八十八圓の減となつたのであります、第二款の臨時恩賜金收入及第三款財産收入中特に説明を要しまするのは林野收入の三千圓増であります、これは歳出と關係を有するのでありまして歳出第八款財産費中地方費林野におきまして林道費として新規に三千圓計上し地方費林野の經濟化を企圖したのでありましてこれが財源を林野收入に見込んだのであります

◇第四款雜收入におきまして使用料において千六百圓餘の減を見ましたのは河川使用料において少額の減を見込んだからであります、なほ河川使用料の賦課算定の基礎に就き徵收方法に就きましては目下研究中であることを附言致します手數料中屠畜檢査手數料は前述の如く或は全廢し或は減額したるにも不拘歳入及檢査手數料全額において僅かに五百三十六圓の減に止め得ましたのは江外支所の新設に伴ひ米の檢査數量の増加を見込んだからでありまして以上の外他の手數料において多少の増減がありますが特に御説明申上ぐる程のものではありません雜收入において千五百餘圓の増を見込みましたのは實額に徵した結果でありまして依り益々病院經營の合理化を圖らむとするのであります

◇次に物品拂下代において千七百餘圓の増を見込みましたのは苗圃以外の生産品代は時價に依り約千三百圓の減となつたのでありますが苗圃において三千餘圓の増を見込んだ結果歳入上の數字が計上せられたのであります

す本道における砂防事業地に植栽すべきヤマハンノキは從來他道より移入したのでありますが今回方針を變更し自給自足的に苗圃において品質優良なる苗の生産を爲し依て需用者に供給せんとするのでありまして苗圃經營の合理化に外ならずのであります

◇以上の如く歳入經常部におきましては社會政策的負擔の輕減を企圖したるに拘らず他の收入の自然増の外地方費林及苗圃經營の經濟化乃至合理化に依りまして結局歳入經常部合計は九十四萬五千百五十圓と爲り昨年度に比し三千六百二十六圓の増となつたのでありまして其の見積りは決して膨大でなく本道地方費の財政は小規模乍ら確實な步調の下に進展しつゝあることを信ずるのであります

◇歳入臨時部は先づ第一款繰越金に於て一萬九千餘圓の増を見込みましたのは昭和五年度の豫算の施行に當りまして極力冗費を節減しましたる結果に由るのでありまして決して財政を危殆ならしむるものではないのであります第三款國庫補助金中土木費補助金に於て二萬七千五百四十八圓の減を見ましたるは前年度豫算に計上したる忠州、鎭南線が前年度において殆ど改修濟となりましたる爲これに對する國庫補助金三萬圓がなくなりました結果に由るのでありまして本年度計上額二千四百五十二圓は新に企圖致しましたる窮民救濟土木工事に伴ひ一、二、三等道路橋梁改良費起債利子に對する補助金二千百六十三圓と河川改修費起債利子補助金二百八十九圓との合計であります

◇知事の訓述にありましたる通り國庫補助金は道路工事に對しては總工事費の六割、河川改修に對しては總工事費の五割補助なのでありますがこれが補助の方法に關しましては總工事費の六割又は五割に相當する額を地方費に於いて起債をなしこれに相應する元利償還額に對して毎年度國庫の補助があるのであります。これが詳細に關しましては後に説明を試みることに致します

◇次に勸業費の補助金中農業費補助金において六千五百餘圓の増を見ましたるは本府の指導案による新規計畫に伴ひこれに對し五千七百餘圓本府より新規的補助ある旨内示ありましたのと肥料獎勵の年次計畫の一部更改に伴ひ技術員増置費及ベッチ栽培獎勵費等に約二千圓の補助増額の内示がありましたが主たる増加の原因でありますが他面森林補助において千百餘圓の補助減額の見込みの爲であります、林業費補助金におきましても前年度に比し約四千二百圓の増を見込みましたるは砂防工事の補助金において前年度の實績に徵し二千圓の増の外起債利子に對し新規に三千三百圓の補助ある豫定の結果であります、窮民救濟砂防事業においては前述の土木事業の補助方法に依るのでありまして結局において前述の通りとなるのであります

◇畜産補助金においては五百餘圓の補助の減額を來しましたのは畜牛改良補助金において若補助を受くる國庫補助の減額を本府における補助總額は略一定して居りまする補助對象額も前年通り見込み得ないのでありまして其の結果千三百圓減少致しましたるところ種牛補助金においても前年度の實額に徵し二百圓の減を見込みました結果であります。斯くして勸業費補助金全額におきまして九千圓の増となつたのであります

◇次は教育費補助金でありますが普通學校費補助金に於て六千圓餘の増を見込みましたるは前年度の實額に徵し既設校の補助に於て千餘圓及新設校の補助に於て五千餘圓の増額を見込みたる結果であります、然るに師範學校の補助金がなくなりました爲に結局において五百圓の減を見込んだのでありますが本年度において全額補助がなかつたのであります、一面衞生指導費補助金において前年度に比し五百圓の減を見込みましたのは本府の方針に基き廢校となりましたる結果であります

◇次に衞生費補助金に於て三千三百圓の増を見込みましたるは傳染病豫防費、補助金は從來存置料目として計上し補助の度に追加して來たのでありますが前年度の實額に徵しこの方針を廢し相當額を見込みましたると癩豫防に對する補助金がこの方針を廢したる結果であります

◇上述の如く國庫補助金は各科目に於て相當の増減あり結局前年度に比し一萬二千五百七十七圓の減となつたのでありますが土木費補助金に於て二萬七千五百四十八圓の減を來したるが主たる原因でありまして他の項に於ては前年度に比し相當增額せられたのであります。然も土木費補助は實質的にこれを觀察致しまするならば一、二、三等道路橋梁改良費に相當する八萬一千六百圓は國庫に於て將來負擔する所であります

◇第三款道府郡補助金は本年度計上額は非常に増加せられたのであります

◇第三款指定寄附金及第四款雜收入は特に説明を要するものはありません

道地方費歳入出豫算

六年度の忠北道地方費歳入出豫算は左の如し（清州）

▲歳入　九十四萬五千百五十圓經常部豫算百四十八萬三千三百四十圓臨時部豫算二十三萬八千百九十圓

▲歳出　五十九萬七千三百八十一圓經常部豫算八十八萬五千九百八十九圓臨時部豫算計百四十八萬三千三百四十圓

▲歳入經常部　第一款地方税七五九、六九一第二款臨時恩賜金收入四五、四五一第三款財産收入一二〇、七〇一第四款雜收入一一九、三〇七合計九四五、一五〇

▲同臨時部　五〇、八一四第二款國庫補助金二二九、〇五四第三款寄附金二、〇二〇第四款雜收入第九款公債及借入金二二五、七五〇第六款土木費貸付金受入五二三合五三八、一九〇歳入總計一、四八三、三四〇

▲歳出經常部　第一款土木費七九七〇〇第二款勸業費五五、四五二第四款教育費一二一、七四〇第五款衞生費七三、九八七第六款社會救濟費一六、一二二第七款諸費……八〇一第八款財産費一九、四〇六第九款地方費取扱費四、三七八第十款雜支出費七、九七三第十一款救濟費……一四

▲同臨時部　第一款土木費四九、八一七〇〇第三款勸業費一六、〇〇〇第二款勸業費五四六、六〇〇第四款教育費一八九、四九一總經常費……〇〇、〇〇一第六款補助費五四費一、三五〇第八款補助費一二、四〇〇第九款衞生費八、七七七第十款公債費七、七四九五〇第十一款雜支出計八八五九八九總計一、四八三、三四〇

平安南道

平壤商議　定欵變更さる
修正意見に議論百出し　辛うじて原案可決

平壤商工會議所議員總會は廿三日午後二時三十分から出席議員廿七名、林會頭は本府の基準案が出るのが遲れたとその他のため當所定欵變更の件を附議するのが遲れた旨述べ

▲一柳議員　長官議員は辭表提出中であつたが役員間から之れを撤回するやう種々話した處これを諒とし辭表を撤回されたと報告し

▲長富議員　本員は理事に不可解な點があり辭表を提出したが吉井、一柳兩氏から六年度賦課金が豫算より多額に上る際は賦課率を引下げるとのことであるから快く辭表を撤回した

▲會議所定欵變更に關する件と理由を述べ同條項に就て更に今井、桑谷兩議員の意見あり目標に入り

▲會議所定欵變更に關する件の上程が遲れたことに就て述ぶる處あり更に『第十六條役員は議員改選後十日以内にこれを選任す』の十日を十五日に修正の旨述べ桑谷議員より原案の附則の末項に『本定欵施行の際現に常務委員たる者はこれを本定欵施行の際現に常務委員たる者はこれを本定欵によりて選任されたる常議員と看做す』とあるを『本定欵施行の際現に議員の任に在る者は本定欵の認可と同時に任期滿了とす』と修正の意見を提出し斯井（手）長富兩議員の贊成あり賛否の議論續出、殆ど騷然とし收拾に迷ひ遂に夜に入り一同はうどんやそばで空腹を凌ぎその間數度休憩懇談を重ねたるも決定するに到らず午後九時を過ぎた桑谷議員の修正意見は同定欵の認可と同時に現議員の總改選を行はんとするもので役員をはじめ多數議員は例へ選擧民の總意により總辭職するとも本日は原案通り可決せんと努めしかも桑谷議員その他數名の議員は修正意見が否決さるゝとせばその前に退席せん態度を示して居り若し廿七名の出席議員中より數名が退席せんか會議は流會となり廿四日に再びこれを開かんとするもこの人員を集むることは到底望まれず役員その他多數議員は如何にしても退席者を出さずして定欵改正案の通過を圖らんとする一方議員の狩り出しに努め漸く二十九名の出席議員を得るに到り五名の退席者を出すとも二十四名の出席者即ち定員の三分の二の出席者を得てゐる譯でやゝ安心して原案支持に努め修正意見を提出した議員も多數の意見に從ひ一、二の字句の修正をしたのみで原案通り可決、同九時半目出度く散會した

板間稼ぎ現はる

目下平壤府錦と文武旅館に投宿中の成川郡四佳面巨興里高宮榮金學天へ（?）は十八日午後九時頃府内水玉里金水湯に入浴中時價卅五圓の紺繻着物に現金五十六圓餘をはじめ十數點の所持品が入つてゐる衣類を何者にか汚れた時價四、五圓の衣類と着替へて逃げられたので番臺とに着替へて逃げられたので（平壤）くなつて平壤署へ屆出たが十九日午後二時半頃又も府内蓬町蓬湯に

入浴中の蓬町遊廓麻乃家の抱娼妓井手上アヤノ（ニ）の金時計指環時價卅九圓を何者かゞめすんで逃げた風呂屋荒しの賊が頻々に出沒するのでその筋では犯人檢擧に努めてゐる（平壤）

八八式機　郊外演習
全國八ケ飛行聯隊に魁けして昨年の夏飛行第六聯隊と共に空軍の新鋭國産八々式機の配給をうけた平壤飛行聯隊ではその後隊員に八々式機の教育を實施し本月末で第一回の教育を完了することになつてゐるのでいよく二月初旬からは平壤の上空を離れ

文書に言論に
運動の手八方に擴る
平壤の府議選擧

平壤府會議員選擧戰は選擧當日迄約三ケ月の日子を存するに拘らず藤井千城氏の立候補宣言發表についで商議會から推薦された臨時會長松井民治郎氏は町會員に對し立候補したについて援擧を乞ふ旨挨拶状を發送した又初めての府會議選擧であり戰ひの猛烈なるべきは容易に豫想されるために有權者に一刻でも速かに運動の手を延ばし當選を得て置くことはその後の他の候補者が運動に出向いたとしても容易に動くものでないことを經驗してゐる多數の候補者はそれぞく知友に運動の手を擴げつゝあり更に候補者中には早くも政見發表の演説會を催し有權者の贊否に向はんと計畫しつゝある者もあり文書戰に亞いで言論戰は開始さるべく豫想されてゐる

朴昇奎氏不起
平壤府會議員候補者に推薦されつゝあつた水玉里朴昇奎氏はこれを固辭し立候補せぬ旨發表した（平壤）

△△△△△　無許可下宿征伐
最近平壤には無許可下宿營業者が非常に殖へるので平壤署では調査したところ内地人方面での九軒の無許可下宿屋を發見したが何れも四人乃至七、八人が止宿してをり甚だしい處になると十四人も止宿してゐるのでこれは衞生と保安上から放任すると出來ないと嚴重に處分すると共にこれが徹底的に取締を行ふことになつたがこれが激増した原因は不景氣にあると（平壤）

骨肉の喧嘩
平安南道大同郡龍淵面盤浦里盧聖孫（四二）はかねて土地分配のことから兄盧聖仁と仲が惡かつたが本月十日午前十時にも實兄の妻金聖洙と喧嘩をはじめこれを仲裁せんとした實兄の長女月蓮（一七）を自宅の庭に引き入れ他の二、三名と協力して斧と棍棒を持つて毆り瀕死の重傷を負はせたことが發覺十九日平壤署に逮捕された（平壤）

平壤鑛井里間平壤新義州間で郊外演習を實施するとになつたがその成績は頗る期待されてる（平壤）

忠清南道

産業實習生指導

大田郡主催産業實習生指導に關する普通學校長會議は二十一日午前十時半大田第二普通學校において本府郡守開會の挨拶に次いで本府主催產業生指導講習會に出席せる恒松大田普校長、同鳥屋原東明普校長、同鳩屋小學校長の状況報告あり左記各項に亘りて愼重なる協議をなし更に來月廿三日より二日間第二普通學校を會場とし産業實習生の講習會を開催する事に決し散會した當日は相山郡庶務主任以下關係各係員出席があつた（大田）

一、産業實習生指導に關する件イ、第二期産業實習生決定ロ、年中行事ハ、產業實習生經費調二、徽章注文ホ、副業獎勵查ニ、產業實習生に對する資證の普及徹底に關する件

◇…平安北道江界郡下には十四日から牛疫發生し廿二日迄の斃死牛は十五頭に達しなほ蔓延の模樣なので平安南道でも道内各郡に通牒を發し嚴重に警戒してゐる

賭博（二七）は同里農業文永株（二八）と本月五日午前十一時自宅で賭博を開帳してゐる際金錢貸借の關係から口論をはじめ食刀で文を刺し顏面に全治四週間の創傷を負はして鎭南浦に逃げて潜伏してゐたが其筋へ逮捕された

第二期地税成績
二十日現在五割強

忠清南道地税第二期分徵收成績は二十日現在調定七六二、〇〇〇圓に對し五割三厘となつてゐるが各郡の成績は扶餘郡第一位となり保寧、洪城、瑞山、大田、鄧川、禮山の順にて何れも五割以上に達し燕岐、公州が比較的不良となつて居る（大田）

九陽橋架橋決定
瑞山の要路に當る九陽橋は昭和四年の大水に破壞し渡船によつて交通聯絡してゐたが二十三日本道大森土木課長牙山管陽高橋主任（?）、礦山金郡守鶴田庶務主任唐津郡廳等同所に集り實地調査の結果昭和六年度計劃として架橋復舊することに決定した百八十米の長橋は七八萬圓を要する見込みである（天安）

論山雜俎

◇論山郡廳では二十七八の兩日間管下各面長を召集し今回の地方自治制問題に關し四月から施行せらるゝ邑面制度の改選に伴ふ事務打合せを爲すことに決定した

◇論山郡廳では第二期地税總額九萬餘圓中であるが二十日現在六割以上の納入あり成績良好と見られてゐる

◇論山郡道産品評業組合では郡廳小川技手熱心に各所の組合に養豚飼育上に獎勵してゐるが他道よりの注文殺到し豚の總數本年迄既に九千頭にしてこの價格九千圓に達してその成績大に見るべきものがある

◇論山農業支廳は昨冬から宮木倉庫農業務を開始してゐるが委託者は論山郡は無論群山地方の小作料等の委託者あり現に一萬二千叭入庫品あり近く滿庫になると

◇論山郡庶務主任は郡内同業組合員廿八名を召集し三月下旬協議會を開催し五年度決算上の協議をなし總會の下準備をたすことに決定した

◇江景商業學校全生徒二百餘名は廿一日午前七時半から彰堂面掘内里射擊場附近において配屬將校大尉指揮の下に東西兩軍に二分し發火演習を執行したが雨軍とも意氣大をつくの勢にて寛く戰ひたるが午後一時過ぎ止めの喇叭と共に演習終了しそれより統率官の講評等ありたるが成績良好であつた

慶尚南道

朝鮮唯一の　女子實業學校
本格的に進出する　釜山の三島女學校

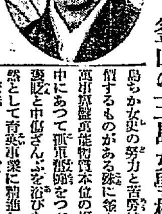

朝鮮の教育界に私立の女學校として獨特の異彩を放つて居る釜山の三島女子高等實習學校では四月の新學期から職業學校の規程につとつて本格の教育機關として經營する計劃を樹て數日前道視學官の懇談を經て許可申請の手續をとつた

×　×

三島女學校の存在は大正二年五月に開學校と命名して開設されて以來今日にいたる春風秋雨二十年の間營手よく經營を續けて來た三島ちか女史の努力と苦勞は實に價するものがある殊に釜山の如く萬事算盤萬能物質本位の場所の眞中にあつて孤軍奮鬪をつゞけ毀譽褒貶と中傷ざんぶを浴びながら敢然として育英事業に精進したことは滔々たる會社の重役や事業家を瞠視する男にはチロット眞似の出來ない處である

×　×

女流教育家としてはすでに下田、大妻、跡見、渡邊、三輪田、嘉悦、櫻井等々十指にあまるほどあるが牛島女性のために氣を吐くことはすくなくとも異とするに足る凛然たる在の五百名に達するまでのプロセスを逃ればげだし感謝無雙のものがあらう

職業學校として認可を得れば地理、歷史、理科、英語、數學等の各課目を充實させ新旗幟を樹へして朝鮮唯一の私設女子職業學校の使命に邁進し若い娘さん逹が卒業後社會人として生活第一線に働く下ごしらへに努力する筈である＝東員は三島チカヱ女史（釜山）

×　×

晉州農學校　不穩事件解決

十八日午前九時朝會終了後校外に飛び出して不穩文書を撒布して示威運動を試みんとした晉州農學校生徒六十二名は二十日午後七時今村校長より左の如き處分を言渡されたが何れも前非を悔ひ平穩に解決した

諭旨、一年生二十一名二年生六名、譴責一年生六名、二年生十名、三年生五名、無期停學一年生五名、二年生四名、三年生五名

なほ原因は退學生に同情した以外には何もない模樣である（晉州）

鎭海神社へ　新古材御下附
鎭海神社の祀神であるため昨年來皇太神宮御造營後不用となつた古材および檜切れ端しの御下附を申請してをつた所いよく許可に相成り去る廿日神宮司廳から古材二木、同五枚檜材九百九十八五毛を十九日荷造して送附した旨の通知があつた、到着の上は氏子總代會を開き祝詞等を行ひ建築工事着手の協議をなすと（鎭海）

慶南辭令
產業技手　蔚山郡　西川甚次郎
（蔚山同）產業技手　松尾八五郎
同郡出張所勤務を命ず
穀物檢査所進永出張所勤務を命ず
補、邱公立高普教諭　（東萊）高普教諭　藥師寺憲彦

選擧規則發布の急
今回の地方制度改正によつて執行される慶南各府邑面議員の改選にあたり釜山府は最も激烈を豫想されすでに運動に着手して準備行動に移つた候補もあるが從來の諮問機關が決議機關として重大な使命を果たす任務があり立候補者の決心も今までとは全然違つた意味をみせて戰爭も想像以上に激しく有權者の間には早くも立候補者の一二に御馳走政略その他の不正手段が指摘され、自治制度第一回の選擧の神聖を汚す說が流布され内地同樣に朝鮮に適合した選擧取締規則の發布を急とする意見が擡頭して來たのは注目すべき現象である（釜山）

密陽の表彰式と賞状授與式
密陽郡廳では昭和四年度における第一回棉作多收穫會並に棉作改良種品評會を開催しこれが審査の結果二十三日午前十一時から密陽公立高等小學校講堂において表彰式並に賞狀授與式を擧行した表彰優良面は密陽郡三浪津面同、府面同初同面（以上賞金廿圓）で多收穫賞狀一等賞金百圓反當三六二斤密陽郡同面帆平里鄭鍾燦上二等賞金五十圓宛、上東面安仁里具穆祏、上南面東山里婦人共同棉作圃、下西面馬屹里李圭命三等賞金十五圓宛八人、四等二圓宛廿九人、改良棉品評會は一等賞金五十圓、三浪津面塔邑改良棉二等上南面馬山改良棉、同…三等上南面平村改良棉、同外二改良棉であつた、三浪津面林川改良棉、三等上南面平村改良棉、同外二改良棉であつた引續き密陽郡畜産同業組合では牛舍改造成績優秀里に對し表彰式を擧行し一等賞金五十圓密陽郡山外面鷲光里二等賞金卅五圓づゝ同山外面琴川里同上東面玉山里同上里面梅花里同面新谷里同佳谷里三等九ケ里に賞品を授與した（密陽）

お雛樣の歡迎
東京の女學生廳から優しい心をこめて贈られた雛人形の歡迎は慶南でも三月三日の桃の節句當日を卜して釜山女高普、晉州一新高女東萊日新女學校の三校が聯合主催のもとに釜山公會堂で午後一時から歡迎披露と祝賀會を開き釜山府内の各普通學校の女生徒も參加して盛大に擧行することに決定し近く釜山女高普で打合せ會を開く筈であるが當日は渡邊道知事宮崎府尹その他官民多數も出席し左記順序によつて喜びをわかつ筈（釜山）

一、挨拶渡邊慶南教育會長
一、開會の辭（東萊日新女生徒）
一、唱歌　君が代
一、歡迎の辭（釜山女高普生徒）
一、歡迎の歌（二同）
一、祝辭（釜山高女生徒）
一、閉式の辭

迷惑な置土産
去る十九日釜山府水町一丁目村瀬守方へ年齡二十六歲前後の朝鮮婦人が訪れ路頭に迷つたからと家人の同情をひき一泊した後二十日午後二歲位の女兒を置いたまゝ行方不明となつたので赤ン坊を置土産にされて當惑した村瀨一家では二十二日朝釜山署へちよつと毛色の變つた棄て兒の屆出をした（釜山）

分會長更迭
鎭海在鄕軍人分會長片野龍雄氏は京城へ轉任し後任に後備陸軍步兵大尉西原東男氏が就任した（鎭海）

消防手增員
名物となつた釜山の火災は消防機關が整備されてゐるにかゝはらず市街地の發展に應じて災害を免くする傾向にあるのでこの程古市署長小宮消防組頭の兩氏は宮崎府尹と會見して義勇消防手の增員について意見の交換をする處があつた現在釜山の消防機關は常備消防手四十九名義勇消防手九十五名であるがこれを最少限度百十六名程度に增員し更に各町内の青年團との聯繫を完全にする必要があるといはれてゐる（釜山）

技術員打合せ
慶南産業技術員打合せ會を開催する慶南では二十三日各府郡の產業技術員打合會を開催し蘭價の暴落に影響された蠶業增產計畫の對策を中心に各指示注意打合事項の協議を行つた

△△△△△　妻帶費用　△△△△△　寄附募集
人間も長生きすればいろくと珍しいことにぶつかるもので左に揭ぐる頗る振つた一文は獨身あんまやの嬰帶費用寄附募集の帳面から抜きとつたナンセンス（密陽）

私儀今般妻を迎へ度く思ひをります處金少々不足につき御賢察の上御同情にて私の幸福に尊すも皆々樣の同情の賜物と深謝します、どうぞこの度は情を以つて何程にてもよろしうございますれば御寄附相成樣ひたくも御願ひ申します、別紙金額および氏名御記入され度御願ひ申し上ます
昭和六年二月十九日　某あんまや

京畿道

開城の　擲柶大會
妓生も參加　盛況を極む

本社開城支局および每日申報開城支局の主催の下に廿三日開城西本町火成館において全開城擲柶大會を開催、參會者四十余名抽籤を以つて廿名宛紅白兩隊に分けて勝負を決定することになり高級擲手紅一點ともいふべき妓生六名が兩隊に三人宛參加して一層氣勢を揚げた第一回戰は白軍に第二回戰は紅軍から第三回戰は又白軍が勝利を得た、第四回からは決勝戰となり應援隊も熱狂的歡聲を以て應援し白熱的接戰の下に十二時終了、支局長から賞品の授與あり大會に參加した會員全部に記念品を贈呈し閉會後懇親會に移り和氣あいく裡に翌日午前二時半に散會した當日入賞者は左の如くである（開城）

▲一等（銀側腕卷時計一個）朴
▲二等（銀盃一組）李亨植
▲三等（置時計一個）金教春

全羅南道

公普新設場　所變更陳情

全南綾州郡細枝面に來年度において公立普通學校を建設することになり當局においては慎重調査を五郎里の中心に決定し土地買收に着手せんとするに當り北部面民が不贊成を唱へ過日來内地人居住民が有志と共に道廳を訪問陳情しました郡守に再三陳情したが二十三日左記十二人は陳情委員となり六ケ里にわたる四百五十七名連署した陳情書と同面の圖面を添付して綾州郡廳を訪問したが郡守、庶務主任共出張不在のため學務課が陳情委員の陳情の趣旨を聽取したが何分郡守不在のため具體的の返事も出來ぬとて郡守に委細傳へるといふ程度で一同は退廳したが朝鮮人委員六名は道廳の要路を歷訪し面民の希望を重ねて陳情すること、なり綾州を出發し光州へ向つた（綾州）

成績品展覽會
光州小學校では同校一ケ年間の成績を陳列した大展覽會が開催され二十一日午後一時より四時迄二十二日は午前十時より午後四時迄父兄並に一般の閲覽に供した（光州）

觀世流謡曲大會
榮山浦東山觀幽東觀會主催の觀世流春季聯合謠曲大會は二十二日午前九時から榮山浦日出樓において開催した當日は光州羅州井邑、松汀里南平その他各地から六十余名の出席者あり盛會を極め午後六時終了した（榮山浦）

夜警慰勞會
榮山浦靑年團では二十日午後八時から公會堂において夜警の慰勞會を開いた團員二十余名の出席あり保田團長の挨拶にはじまり一人一藝大會を催し最後に福引等あり和氣あいくの裡に深夜散會した（榮山浦）

合財袋

◇…平安南道内水利組合の組合長、理事會議は二十三日午前十時から道廳會議室に於て平安、大同、順川、江西、美林、殷山、同和の各組合長及び理事出席、道廳部列席の上開會、米價低落に伴ふ水利組合の今後の處置に就て協議を爲し各組合個々の事情に適應する方法に依りこれを完納せしむることゝなり午後二時過ぎ散會したなほ現在において同和水利の如きは約六割方を納入されて居り平安、大同等も相當好成績で順南、江西、美林、殷山も亦た今後の努力に依り大體完納せしめ得るであらうと

◇…陽德郡雙龍面化川里弔昌國氏は同地における有數の資産家で金も相當貸してゐるが當年末に債務者が債務返濟に苦しんでゐるのをいたく同情し數十名の債務者に對し全利を全廢した上支拂ひ期間も一ケ年間延期する旨通知を發した

◇…平壤義勇消防組合は今まで二部制であつたが今回新たに鏡里消防組を編入し三部制にしそれに第二消防部を置いて從來の二の字を削除し名稱を平壤消防組といふことにし組織を變更した

◇…江東郡江東面上里午車天安…

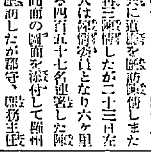

美味滋養　蜂ブドー酒

此一杯！
芳醇の美酒にして元氣健康の藥餌

C—14

不老長壽の素！　健康の泉!!

美味！　滋養!!　高級家庭飲料!!!

オミトーゼ

大瓶壹圓　小瓶六十錢

御使用の節は水又は白湯に四倍にのばしてお飲み下さい

オミトーゼは深山幽谷から發見した高山植物の特殊成分のみを永年苦心の結果分離摘出した美味滋養補精強壯兼備の天然果汁で一家團欒の高級飲料であり原料果實は古來左記の人々に激賛愛用せられつゝあります

△肺結核に惱む人……△肺結核で早晚下痢（腸結核）に惱む人
△男女性力不足の人……△多年の喘息に苦しむ人
△體質美容を望む人……△男女性慾の弱い人
△產後病後に衰弱した人……△常に疲勞の起り易い人
△榮養不良の人……△消化不良の人
△延命長壽を求むる人……△身體の強健を願ふ人
△貧血を起して居る人……△生來虛弱な人
△時々氣を失ふ人……△精神鬱々とする人
△頭痛扁桃痛に苦しむ人……△神經過敏にかゝつた人

朝鮮咸興府大和町三丁目
オミトーゼ合資會社
電話四五九番
振替京城一九二六三番
電略（オ）又ハ（ミ）

地方特約店御希望の方は御申込次第御用命に應ず

信仰と修養

一、キリスト教の諸書類を準備して御貸與いたします。
一、本會へ御入會の方に每週『朝鮮新生』を御送りいたします
本文館の書籍目錄はお申越し次第お送りいたします。
京城府東大門外□□
（ケール氏邸）
京城新生會

男女防病具
本邦唯一の精良品
サック

（價格表）

丁子堂
東京市京橋區□□町
大阪市東區□□町

京城府南大門通五丁目停留所横
内科　小兒科
山道醫院
電話本局貳参貳参番

朝鮮名物の一つ
牛肉平壤燒
前人五＝壹罐入（?）
贈答品として
最好適品（化粧函入）
製造元　桑田商店

朝鮮人の姓號論（七）

辯護士　吉武繁

（2）母系の標識

こゝに血族なる觀念が發生すれば吾人は直ちに自己の血族圏内に母の血統あるを覺知する、すなはち母を同じくする子女等は、互に同血なるを知りて、兄弟姉妹の觀念を得べく、これを擴張すれば母の兄弟姉妹もまた自己と同血なるを知り、更に母の姉妹の子もまた同一なるを悟り得る、漸次斯く相およぼし、母系血族の標識を得べきものである。然るにこゝに父を知り、父に對する血族に基づき父系族を認識するは容易でない。何となればかくの如き原始時代においては、男女の關係亂雜にして自己の父が誰なるを知ることは容易でないからである。しかして母系血族間において近親婚姻を避けるは、母の血統により混等を定むる母系の標識に準據する外はない。從つて母系族時代においては母系の姓號を以てその母系の標識となすものなれば、同母の兄弟姉妹を同姓として、同父にても異母なるときは、異姓とみるのである。よつてこの母系族制時代、又はこれと遠からざる時代においては、同姓間の不婚にして父系族間の同姓はかへりみない。父系より見れば近親者の婚姻にても母系よりしからざるときは支障なきこととなるのである。

斯くの如く母系主義に依る母系血族間にありて、子女は母に從ひ、共同生活し、父は隨時來たりこれを助けたるのみにして、子女は全然父を知らざることもある。唯だ原始時代においては、母系による親族相集まりて、同一血族團體生活をなし、社會生活上最も重要なる地位と働きをなしたのである。然るに母系制の行はるゝ所必ず母權が行はるゝものでない。血統の計算と民族支配の權力の消長とは相關せない。寧ろ母系制の行はるゝ所にありては、母方の伯叔父の權力が强大にして、甥姪に對しその權力を行使したのである。決して母系族における婦人が全血族を支配し、いはゆる母權的家長制が行はれたるものでない。

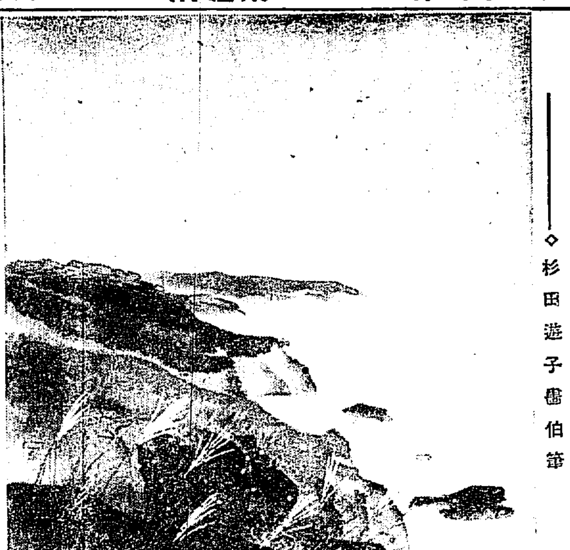

――◇杉田遊子畫伯筆

逃避性文藝の階級性（二）

佐藤靜子

先づ里見氏にプロレタリアイデオロギーの解釋をきかう『プロレタリア即ち無産階級で貧乏人』『イデオロギー即ち觀實又は根性』であり『プロレタリア・イデオロギー＝貧乏人根性』だそうである。この貧乏人が他感氣にも『近々五六年の間にすつかりプロレタリアと改稱してしまつた』と。何とその獨斷的見解には驚くではないか。また富と通貨と惱した所では『通貨の小貯藏が、次第に大推積に吸ひよせられてゆくことは理の當然だ』これはどういふ意味における理の當然なのか？『大きな塊りの前には（七字削除）態致は何の抵抗すらなく、一息に呑み込まれて了ふ蓮上の水玉の樣た――おべつか使ひの通貨を――もの欲しげな眼つきで横睨みに睨んでゐるなど、男子として恥づかしいことではないだらうか』これは資本の蓄積過程を言つてゐるのであらう。そしてその意味は、容易に大資本に集積してゆく無節操な貨幣を、まだもの欲しげな眼をして眺んでゐるがそれは人間として恥づかしいことだ、といふらしい。資本の蓄積過程と、プロレタリアの資本主義社會に對する鬪爭を、かく淺薄化しその無恥見さを寛々と强調するに至つては、まことに千年一日の如く『まごゝろ』を振りまはす里見氏にして出來ることである。

大體において、現在反動的役割を務める作家達の社會觀はこの程度のものだ。前田河廣一郎氏が『昨年は久米正雄と一緒に三瀦に對抗して秋田に雄實山を拜聴しようなどとまじめに考へた』（文藝春秋二月號）といふのと大した變りはない。

かく社會現象に對する非科學的見解をそのまゝ文藝に具象化する彼らなのである。

細かく時代別すると、明治時代の資本主義社會のイデオロギーを未だそのまゝ持ちつゞけてゐる老作家連から、大正に活躍した作家、現在の新興藝術派等がある。しかしながら、いまだ正直に明治時代のイデオロギーをそのまゝ、ひたむきに制作してゐる作家達は問題外においてもよいであらう。いま彼等がその存在をつゞけてゐるのは、その全盛時代における價値だとみて、それは作家の經歷と共に自然消滅すべき作品であるから しかして彼らは、新興階級に對して、もはや對抗すべき何らの力をも持合せてゐない、古典的存在だからである。

こゝにおいて我々の眼は、反動文藝中、現在前面に立つて活動してゐる、新興藝術派に向けられる。彼らがプロレタリア文藝に對抗し新興藝術派と名乘りをあげてからの歴史はいまだ淺い。しかしそれは現在におけるブルジョア意識の反映である。

彼もこの地上に存在するからには、何かの土臺があらう。彼らのイデオロギーが立つ所の社會的根據をさぐつてみよう。

栗の花

角田不案

うつそみの病さびしみ人妻は栗の花が買ひて歸りきにけり
頭やみて日ならべこやるきさらぎの春立ち菜花活にさしつゝ
栗立ちの菜花一本谷びんに水みてしめてささせたりけり
酒のみは頭のいたみ消ゆれせんとのみてしけるをまして痛みく
瓶にさす菜花に夕日させるころお頭のいたみまして來にけり
瓶にさすぐく立ち菜花にこの菜花冬さく國を忘れかねつも
この菜花はだらに咲る春までに咲ける國べを住みかねて去にし（六、二、四）

針箱哲學（下）

圭四郎

『妾も若い時なんぞはこれでも隨分何したものでございますからそれやもう御無理はございません』等と惚氣たつぷりに鉛をかけられて泥を吐いて了ふのはまだましの方『一筆書き殘しまゐらせ候』に初つて『心急ぎ候まゝ借き筆者止めまゐらせ候』――尤もこれは二三十年前の書置き文例であつて、當今であれば差しづめ『一切のわづらはしさを逃れて戀愛の法悦に浸りたいと存じます』と來るところだが――かうなつてはいけない革命だ。しかもこの種の置手紙を藏するものは一番手近でそして容易くは目につかず、その上捜せば直に發見され得る針箱である。これらは同じ女の秘密を藏するにしても針箱は隨分重要なまた優秀な役目を演ずるが、これと同樣な目的に使用されながら極めて醜い役目を勤めさせられる時がある。仕事の合間に針箱の引出しをのぞいては獨り悦に入つてゐる女があればそこには大抵戀人の寫眞か下つては團洲れした役者の寫眞がある今の歌右衛門が福助だつた頃年頃の娘にして彼の寫眞を持たぬ者は稀だといふ位人氣があつたといふ。勿論現今なれば少々レヂエルが下るが阪妻といつた位だらう。だが浪人姿のダンピラを引き拔いてゐる殺風景な寫眞等は余り針箱に似合つた圖ではない。それもスポーツ女學生のブリキ針箱ならまだしも。こゝまでは針箱の役目もまだ少しは、實際的とはいふもの丶幾分詩的要素を含んでゐる。しかるにこれが小使ひ錢の貯藏所となるに至つてはそこに千代紙の彩絵があつても、ハサミに掏り鍋がクッついてゐても、そして彼の寫眞があつてもそれこそ幻滅である。芥川のある小說に彼女が彼との樂しい散歩で彼の安い寶札を見て早速それを買ひ込んでその安い戀の束をブラくさせ乍らも口には甘い夢を語り乍ら散歩を續ける――といふのがあつた。浪漫的なまだ多少クラシックの臭ひのある針箱に一圓まの小銭を發見したときに味はふ感じはまづこの小說を讀んだときの感じである。

『豆腐屋さん白一丁』と細君がかふとき缺て蓋口をさがさずとも手近の針箱が繁用が便する、斯樣な小銭の隱匿は又同時に女の食慾地の秀さを表すものである。しかもその食慾地を濫時に示せば直に指彈される。むしろその衿持が許さぬ。だがそれも極めて窮屈に行はれゝば涼しい顏でゐられる。表面のアッサリヤカは裏面においては加速度を以て反面のいはゆる諧謔に現はれる。敢て下腹のおこといはず、ツンと澄ました耳隱しのお孃さんもそのオサツ代を捻出するのは大抵この針箱においてなされる。

から肯て來ると針箱もまたそれ本來の使命以外に多くの用途のあることに氣がつく。彼女達はこの重寶な道具箱に感謝しなければなるまい。

ミシンは『西洋のハツピ』を作る爲の手縫より余程早くて體裁がよからう。が、ミシンは、不幸にしてこの女性の複雜な表現機關とはなり得ない。それは餘りにも描かれた女性とは背反したものではなからうか。モダンガールには針箱は不要であるかも知れない、彼女の收藏作裝にはシンガーミシン一臺あれば充分だらう。しかし誰ぞ知らん針箱の喪亡は女性そのものゝ喪亡であることを！（終）

忽水城歌會（水原）

韓邦留白萩――二月十日

もみお瓢のいまはすぎにし君ゆゑにきりゝきに歌の生けらくを見む　貝谷　源三
生きの身のすこやけくともためなきいのちとぞ思ふ君は逝かしぬ　田沢　敏子
去年の冬逝きにし友が詠みし歌をとり出しわがしみじみと讀む　美島　梨雨
これよりぞまことの業はなるべきをうら若くして君逝きませる　田沢　周子
若くして君去りませり今更にひとのさだめのかなしかりけり　山口　光子
ありし日に戀歌作りて興じたる友の笑顏の思ひ出さるる　鳥居　猿三
現し代を永劫に旅だつ君のみ魂安かれとわれおろがみまつる　淺野　脊蕨
ますらをの盛りの年を逝きませる君を思へばさびしさのわく　森田　惡子
人を知らず歌にのみ知るよき人のみまかりし日も知らでゐしかも　小板橋一夫
たびにあればしみらおもほゆあさなさなあがまくらかみさやぐにほ　森崎　志水
垂乳根のみ母詳めるかなしさを哀れと思へなほしなげかゆ（故郷即詠）　酒井　直
晴れとほる山の奧處に來しものかにじみ出づる汗をわがふきにけり　淺野　脊蕨
散ふる音をきゝつゝ底冷にをオンドルに避けて冊讀みにけり　田中　義峰
若き日記をくれば血みどろの生の餘さかなしかりけり　鳥居　猿三
雪はれてゆふべ霽けき海ばらに燒けたゞた雲の映にけるかも（仁川にて）　山口　光子
夜もすがら吹きあれし風のおさまりて今朝けしづかに日のかゞやける　森田　惡子
ふるさとの庭の沈丁も咲きたらむ夕しめやかに雨りてあらむ　水原よしを
タンボリン持ちて踊れるをみな子のくろき眸に馴れなずくなし　美島　梨雨
やゝやゝに霧はれゆきてたゝなはる山次々に現はれきたる

双葉石榴會（開城雨孫報）

（一月廿五日會者十二名雨孫房にて）互選結果、十二點秋里、十點茶山、雨孫、九點紫直、六點舟山、光行、湖月、白亭、天柳

冬座敷蜘蛛の行衛を見つめゐる　茶山
炭をつぐ手におさへ夜の冬　紫直
床の間の暗さの白き冬座敷　同
寒月や欄干よぎり猫はふ　湖月
燒芋の冷たきがかと灯のみる　同
すは火鉢に出來れ日の暮　天柳
大根洗ふ月山になかりけり　同
犬つれて畦を戻りぬ冬の月　正二
お茶客一人となりし冬座敷　同
燒芋の子に大霜の深夜かた　波里
寒月や新引みて牛口けたり　光行
高年背の背ゝき疾や冬座敷　同
燒芋の匂へる街路通りけり　青湖
冬の月假ぬくきお湯もらひ　同
裏に來て猶泣いてゐる冬の月　秋里
風強きポプラ並木路冬の月　同
梅擬こぼれてゐたり冬座敷　白亭
子の起きる頃と燒芋燒く　同
緣に出てしばし佇む冬の月　舟山
勞者の門邊静かな燒芋かな　同
鼻越に木立見ゆなり冬の月　雨孫
對ゐたる山に日の冬座敷　同
邑内の外に犬なく冬の月　同

京日俳壇（十一月集）（九）

起きて栗燒く深鳴夜や誰ようなける　風間直得

灯りけり火鉢の影の膝深く　釜山　荒木田禅夫
時雨るゝや東の窗の柿をどり　同
妻が云ふ袴の襴の雪のしみ　同
襴の過ぎひつ提げてうそ寒し　仁川　岸本以樵
鰯のひを波け泣みゆく夕千鳥　同
草しづり提のゆききの氣やすさや　同
犬はりて背抹がしつゝ喧かな　同
讀島枯葉落してゆく日和　咸興　荻本卿子
枯コスモス切ればむくくくく落たる　同
枯藪のさきの苛みが揺れてをり　同
温突の布團に入りし子の寝き　同
湯種草籠に苛々悲きかな　同

學藝界

◇二十二日午後七時より本社貴賓室にて在城川柳人の座談會を開催した
◇釜鎭における瀬尾、八尋、市飾、末野の諸氏等詩歌人によつて近く『群像』といふ詩歌中心の同人雜誌を發行する
◇婦人俳會　▲三月一日午後一時より三越社交室にて▲會費三十錢▲高木城大教授講演の後詠草の互評▲雜詠一首廿六日までに府内梨花洞九七、田淵祐子宛送付のこと

――宗教欄――

迷信退治論

總督府宗教課長　李昌根

我が朝鮮においては普く既成宗教の停滯不振の聲を聽く反面において、いはゆる類似宗教――迷信――の勃興旺盛の奇現象を見せられるが、眞正な宗教的信念の缺乏せられるこの際に、斯く如き事實の存在を認めねばならぬことは、誠に悲むべきことである。

何故に文化的既成宗教が行き詰つてゐる代りに、迷信的類似宗教が榮えつゝあるのか？既成宗教の振るはざる原因はさて措き、類似宗教が榮える原因については、世人は大體において、民度の低級、宗教心の缺乏、當局の取締緩慢の三者を舉げ、殊に當局の取締の緩慢を以て最も重なる原因のやうに思ふて居るやうである。

成程民度の低きは事實でもあらう。故に類似宗教横行の原因の一でもあらう。故に類似宗教を絶滅するには先づ以て民度を高めねばならない。然し宗教心の缺乏又は當局の取締緩慢をも、これと同樣に見て、朝鮮の人民をば宗教的に濟度すべからざるものと見棄ててしまふか、若くは類似宗教をば公力を以てぐんぐと押へ付ねば彼等をその束縛から解放することが出來ないといふやうな見解は果して如何であらうか？

朝鮮民族は李朝の初期まで千有餘年間佛教を國教として信奉して來たし、その以後においても、深刻な國難にも拘らず、曲りなりにも儒佛を續けて來た。そして李朝末に至つて、初めて耶蘇教に接するや彼等は熱烈にこれを受け容れ、稀に見る花々しい殉教の歷史をのこしたのである。どこに宗教心なき民族と斷じ得る證據があるのか？況んや類似宗教も信者自身に取りては立心安命の途たる立派な宗教なるにおいてをや。

故に類似宗教旺盛の原因を人民の無宗教心に歸するは、完く皮相の見解であつて、寧ろ反對に宗教心旺盛の結果と見た方が適當であらう。

亦論者は類似宗教をば片端から匿鑿し識せねばならぬと主張して居るが、如何に迷信とはいへ、それが、よつて以て一種の立心安命を得る信仰である以上、社會の安寧秩序を破壞せざる限り、國家の禁壓すべき限りでない。假りにこれを禁壓して見た所で、徒らに大衆を苦しめるのみにて、何等得る所がなかるべきは、既成宗教における同樣であらう。

さればとて、私は無論この迷信的類似宗教をそのまゝ放任し、乃至は獎勵すべきものと思ふ者ではない。多數の民衆がその信奉してある迷信から解放されて、正當の宗教に歸依し、より高尚な宗教的滿足を得られんことは、私の心からの希望である。但し斯くさせる方法としては、教育を普及して一般民度を高めると同時に、今日の既成宗教を以て、彼等の迷信に置換へる外ないと信ずるのである。

從つて私は既成宗教のこの方面に對する進出を提唱する者である。

行き詰つて居るといはれる今日の既成宗教が、新しい活躍の局面を切り開く爲には、須らく如斯き階級に容喙すべきではなからうか？

實際のところ既成宗教は多く中流以上の階級の人々を相手にして居るが、これ等の人々こそ宗教心に鈍鈍して居る人々で、彼等は多く唯物主義を奉じて居るのみならず、寺院教會等の活動、僧侶牧師等の說教位では、とても滿足出來ぬ人物が多い。若し彼等にして宗教に歸依することがあるにしても、これは多く自分の反省悲觀等から得られるであらう。如斯き人々をのみ相手にしてゐる既成宗教の據はざることは當然のことではなからうか？

宗教家は、致において最多數を占め、眞において、迷信にさへ愛着を感ずる程に宗教を渇望してゐる大衆の存在することを忘れてはならない。イエスはその弟子を傳道のため送り出すとき『サマリアの邑に行かずに寧ろイスラエルの家で失はれたる羊の所へ行け』と命ぜられた。

證し布教に志す者の銘心すべき言葉ではなからうか。（完）

朝ノーシン一服！晩のんきに一服

文化夜具入
値下斷行
品質優良絶對他品の追從を許さず
牛ズック　四枚入 三八〇　五枚入 四二〇
裏付各一圓上り
茶　上　四枚入 四五〇　五枚入 五〇〇
茶細上　四枚入 四五〇　五枚入 五〇〇
(外に三木綿車附あり縮車附きの分は各々一圓上り)
(地方の御注文は代金引替にて送ります)
總製造販賣　京城本町一丁目　高木鞄店　電話本局二五三四番

新館落成　溫泉御旅館　精楚閑靜
東萊溫泉場　東萊館　電話長二八番
內湯設備完備

京城府永樂町二丁目　入院隨意　酒井婦人病院　酒井一郎　電話本局一八三〇番

建築用・鐵道用・鑛山用・船舶用・パイプ・機械・工業用諸品
土木建築材料
釜山府幸町二丁目　角野商店　電話長二二二番

資本金壹千五百萬圓
株式會社　十八銀行京城支店
同　新龍山支店
同　龍山支店

始政廿週年記念　朝鮮大博覽會　名譽金牌
高級銘酒　朝の花
朝鮮酒造株式會社

高峰博士發見高貴藥アドリナリンを主藥とする
目藥．アドラ
定價 二十錢 三十錢 五十錢
凡ての眼病にしみずに良く效く
ボードンのアドリナリンを得るためには
一萬三千頭の牛の副腎を必要とされます
東京室町　參昌製藥株式會社

煙草代リニハ　仁丹・銀粒
御試用袋十錢　二十錢　三十錢
御徳用分五十錢

女学生の皆様！
參考資料
「チヨコレートの栞」郵券二錢御封入
御申込の方に進呈します
懸賞　森永チヨコレート賞に御參加下さい!!
つや・あぢ・かおり……共に弊社三十年の歴史が産んだ輝きの森永チヨコレートのために皆様の豐富な御感想をぜひお寄し下さい
審査員　菊池寛先生　久米正雄先生　近藤經一先生　西條八十先生　三宅やす子先生　ささきふさ先生
★規定
形式　作文、詩歌等自由で（但し作文は二百字以内に限ります）
希望　森永チヨコレート各種品名（ミルク・ハーモニー・カカオ・ブランド・ボス・マツーン・オールナイス等の內何れか一種以上）を入れて下さい
賞格　昭和六年二月現在に於ける女學校在學の方
所名と　明記し學校名と學年を書き添へて下さい
使用權　當選作品の使用權は當社に屬します
新聞名　新聞名と何の廣告で御覽になつたか記入の事
送り先　東京市芝區田町　森永製菓株式會社　チヨコレート賞係宛
締切　昭和六年三月十日
發表　昭和六年三月下旬新聞紙上
チヨコレート賞
一等　金壹百圓　一名
二等　金五拾圓　二名
三等　金貳拾圓　五名
四等　チヨコレート詰合函（價格五圓）　二十名
佳作　チヨコレート詰合函（價格五拾錢）　三百名
森永製菓株式會社　C―14

暖かさに敏感な 可愛い春の前哨兵
動物園の主人公もムクムク 動き出して手古ずらせます

『高氣壓は北滿より朝鮮に擴がり全鮮一般に天氣がよく氣溫は下つた』と天氣豫報は支那內陸からヒトデのやうに手をのばした寒波の襲來を報導します。カラリと晴れてはゐますが、しろじろと弱い光りの中に氷で固まつたやうな季節風が吹き荒ぶ……これが每年判で押したと同じな冬の當面的な天候でありましたが今年は太陽黑點のいたづらによる亂調子とかで身にこたへる寒さも二度三度、正月以來の雪がつもつては消えて、消えては降るうち何時しか陽ざしもうららかに早くも春の早い足どりを聞き出しました

◇

御覽なさい。もう昌慶苑には二千人の人が日曜日の散策に出ましたスケートリンクでやつと三、四百から千にみたない人しか出入しなかつた昌慶苑の冬も俄然二十二日の日曜からダークチエンヂです。『さあこれから忙がしいですね動物園の大將らはムクムクと元氣になり、陽氣にもだれては手古ずらせますし、植物園の木のお世話、草花の手入れ、お客さんが澤山見え出すと同時に私たちもグズグズしてをられません』園丁さんはもう來る春を身に一ぱい引受けてクルクル廻り出した。

◇

凍てついた土がふくよかにゆるみ出すとまづ眞先に飛び出るのが子供です。どこでも陽あたりのよい場所は手まり、石けり、繩飛びの遊戲に夢中な子供のクラブとなります。風の子といはれる子供でもきびしい寒さには屁古垂れて長いこと家に閉ぢ籠つてゐた反動で敏感に暖かさを感ずるとすぐ外へ飛び出すのでせうか、春の前哨兵はかはいらしい子供でいですね

◇

子供が外へ、外へ、出掛けますと續いて學生が旅行に出ます。新正月に相當のお客さんを迎へ送りした京城驛も二月上旬まで一休みしますが、今度は內地見學團、滿洲視察團など中學生から大學生までさまざまに修學旅行の人々を呑み込むのに汗だくとならなければなりません。けふこの頃乘降合せて七千人から八千人內外の京城驛出入者が一躍一萬人をこゆるのもその頃からです

◇

三、四、五と三ケ月中觀光客の氣が續く。この間にはさまつて毛色、眼色の變つた觀光團が賑りますいま京城のツーリスト・ビユーローに早くも申込んで來てゐるのだけでも四月の二日に仁川からやつて來るレゾリウートの大きな汽船借切りのものが三百人、つゞいて第二回恒例太平洋遊航クリスメル旅行團の百數名、それに地球面からいへば私たちのすむ地上の眞底からはるばる訪れるアルゼンチンの珍客二十名が四月の末から五月のはじめに內地から京城を經て滿洲の方に行きますが、その他三々伍々と十人以下の少數で見物氣ままにあちこちするお客さん迄は數へるいとまもない程です

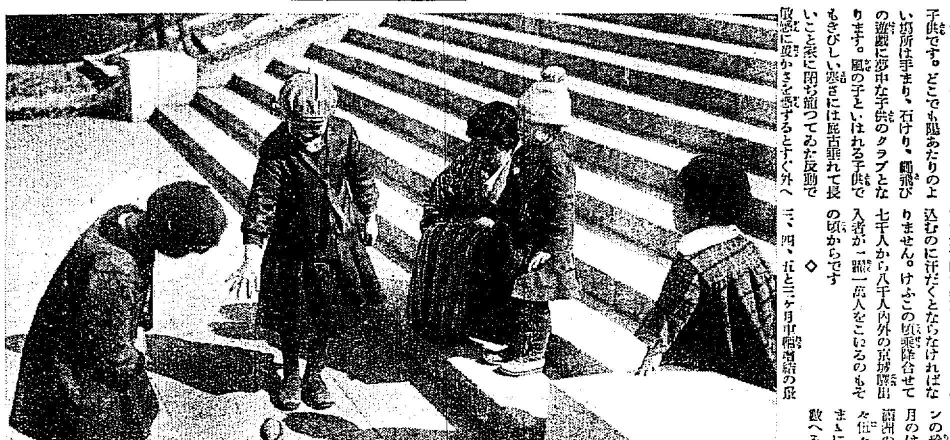

スポーツ界一轉して 愈よ春の競技界に
幾多の好記錄に惠まれた「ウインタースポーツ」

嚴寒をたくましうした北鮮風も漸く鋒を收めていつしか陽光に浴し暖く小春日和が訪れて來た天惠をほしいまゝにした我が朝鮮ウインタースポーツ界も輝々しい好記錄をつらねて今やオールゲームセットを宣告されんとするのであるが必ず事なりし氷上競技界のスピードスケーチング、進境を物語るアイスホッケー等々天惠を遺憾なきまでに利したる躍進振は實に見事なものであつた。先づ木谷、石原の兩スケーターは榮ある全日本代表選手に選ばれ歐洲の國際氷上競技に參加、世界各國代表一流スケーターに伍して伯林に於ける奮鬪振りこそ我が技を海外に紹介すると共に我が氷上競技史を飾る一大快事である。アイスホッケー競技界では京城帝國大學、同豫科の兩チームは朝鮮を代表して、文部省後援第六回全日本氷上競技選手權大會に出陣、全日本インターカレーヂ氷上選手權大會には城大惜敗したりといへども、城大豫科軍は全日本インターハイ氷上選手權大會に見事全國の覇權を獲得、榮譽ある文部大臣杯大優勝旗を把持して歸り萬丈の氣を吐いた。朝鮮アイスホッケー聯盟戰の設立も本社後援によつて城大、城大豫科、京師、鐵道、商工の代表チームにより漢江人道橋下に白熱戰を展開し、氷上競技界の華やかさを遺憾なきまでに發揮した。また歐洲に轉戰活躍したアイスホッケー競技界の權威滿洲醫科大學チームの來鮮により一段の偉觀を呈した。スキー界は元山、三防、濕井里、興南の各地に全鮮のスキーヤー集中し、飛躍的躍進をなし今やスキー熱も益々高潮しつゝあるのである。陸上競技界にあつては全國卅有余校の中等學校代表選手チームを蹴破三度、終に全日本中等學校驛傳國道往復三十六哩驛傳マラソン競走に新記錄を作つた養正高等普通學校陸上競技部に大優勝旗は保持された。また肉彈ラッガーの驅逐戰は新春一月甲子園原頭に觀衆を集めて擧行された全日本ラ式蹴球選手權大會に參加出場したる朝鮮代表我が京城師範ラッガーのキャプテンが奮鬪鮮やかに燦たる大優勝旗をもたらし朝鮮ラッガーの進境を見せ、又本府侠城倶樂部ラッガーは所界の强剛各大學と轉戰をこゝろみて半島ラッガーの實力を示した新春劈頭全日本三大會の大優勝旗はわが朝鮮に保有され三一年スポーツ界を祝福すべき前奏曲は華やかに奏でられた。各競技界はいよいよこれから火蓋を切つて落されるのであるが、トップを切る半島スポーツは西部ラグビー蹴球協會朝鮮支部對抗戰であり野球、庭球、陸技、水泳、馬術、弓術、山岳、ゴルフ、武道等々來るべきオリンピック競技大會を目ざして各競技界はいよいよ多事を極め、フレッシュマンを迎へてスポーツの殿堂に白熱戰が期待される。京城運動場に各グラウンドは三月中旬過ぎには完備し各競技界の躍進に備へんとしてゐる

春季ラ式戰の日程
新加入の五チーム 華やかな肉彈戰展開

西部ラグビー蹴球協會朝鮮支部對抗試合は本府對京中戰によつて來る七日午後三時卅分から京中グラウンドにおいて戰頭の一戰が展開される。がつしりと組んだ肉彈美のタイトスクラム、パスの妙技、タックルの壯快、ドリブルの鮮やかさ、ラインアウトジャンプの雄姿、スピードの壯快、キックもオープンに一球每に白熱戰を豫想されるラッガー戰は目捷に迫つた。二十三日午後四時三十分から協會委員協議會を京日會議室において開催され、試合對抗日程は左記の通り決定したが春季シーズンは申合せ對抗試合にて各チーム申合せの一戰に一段の興味は持たれてゐるのである。法專、商工、高商、醫專の五チームは本シーズンより聯盟シーズンに加入競爭すべく參加されて新進を誇るべく期待や大である。三月中をもつて協會申合せ對抗試合を完了、既報の如く外來チーム招聘、全京城軍と一戰を交へるべく三月廿九日には各チーム代表選手選出の上頃に協會セレクターの選出によつて全京城軍は編成されることに決定した。各チーム所屬ラッガーが、の名譽のためにはたチームのため活躍すべく左の通り試合日程は決定發表された

▲七日(土)本府侠城倶樂部對京城中學校(三時卅分京中グラウンド)
▲八日(日)龍山中學校對京城商業學校(二時卅分龍鐵球場)
▲同鐵道局對京城師範倶樂部(二時龍鐵球場)
▲九日(月)水原高等農林學校對京城法學專門學校(三時卅分水原高農グラウンド)
▲十一日(水)京城電氣會社對京城高等商業學校(三時龍鐵球場)
▲同鐵道局對京城法學專門學校(四時卅分龍鐵球場)
▲十二日(木)京城師範學校對京城中學校(四時卅分京中グラウンド)
▲十三日(金)本府侠城倶樂部對京城法學專門學校(五時京中グラウンド)
▲同京城高等商業學校對京城高等工業學校(二時龍山旭川グラウンド)
▲十四日(土)京城師範學校對京城商業學校(三時龍山旭川グラウンド)
▲十五日(日)京城法學專門學校對京城醫學專門學校(二時卅分京中グラウンド)
▲同京城電氣會社對京城高等工業學校(四時京中グラウンド)
▲十六日(月)京城師範學校對京城法學專門學校(四時卅分京師グラウンド)
▲十七日(火)本府侠城倶樂部對鐵道局(五時龍鐵球場)
▲十八日(水)京城師範學校對龍山中學校(四時卅分龍山旭川グラウンド)
▲同京城電氣會社對京城法學專門學校(三時龍鐵球場)
▲廿日(金)京城師範倶樂部對京城高等工業學校(四時卅分京師グラウンド)
▲廿一日(土)京城中學校對龍山中學校(二時卅分京中グラウンド)
▲廿二日(日)鐵道局對京城電氣會社(二時龍山旭川グラウンド)
▲同京城師範學校對本府侠城倶樂部(三時卅分龍山旭川グラウンド)
▲同京城商業學校對京城醫學專門學校(二時京中グラウンド)
▲廿五日(水)鐵道局對京城師範倶樂部(四時龍山旭川グラウンド)
▲廿六日京城醫學專門學校對京城電氣會社(四時卅分龍山旭川グラウンド)
▲廿七日(金)本府侠城倶樂部對京城中學校倶樂部(五時京中グラウンド)
▲廿八日(土)京城商業學校對京城中學校(四時京中グラウンド)
▲廿九日(日)全京城編成セレクションマッチ豫定日
▲卅一日(火)京城醫學專門學校對京城中學校(三時京中グラウンド)

五峯山腹に 大鐘乳洞
一大美觀を呈す

【新義州特電】平北厚昌郡古邑面の五峯山腹に大鐘乳洞のあるを發見したが右は幅三間乃至十間、高さ四間乃至十間あり、洞窟內諸々坂があり池もあつてかなり奧深い模樣で石筍や鐘乳石多く美觀を呈してゐるとのことである、なほ熊の足跡などのあるところより見ると或は山奧に通じてゐるのではないかとも見られてゐる

未練男の刃傷

【新義州電話】平北義州郡水鎭面都寺洞嚴燮(二〇)は、去る十三日自

優雅と艶麗 不思議な柔軟さ
近く來城公演する サカロフ夫妻の舞踊

世界的舞踊家サカロフ夫妻が來るこの報一度半島舞踊界に傳はるや燎原の火の如く各方面に一大センセイションを捲き起してゐる。アレキサンドル・サカロフはロシア人であり、クロチルド夫人はもとクロチルド・フオン・デルプといつたドイツ人である。しかしかれ等夫妻の組合せの因緣は何等の意味をも持たないのである。かれ等を育てたパリー、かれ等の生命として踊るパリー、そこがかれ等の國である。サカロフ夫妻の舞踊の特徵はその不可思議な柔軟さにある。その優雅にして艶麗なる點にある

アレクサンドルがミュウニッヒにデビュウして既に廿餘年になる。クロチルドと結婚してからも十五年餘、かれ等がパリーにおいて花々しい名聲をあげてからもう十年の歲月は流れ、サカロフ夫妻は昨年の十一月二十九日から本年一月二日の兩日パリーテアトル・デシャンゼリゼに於て上演して直ちに此度の東洋方面藝術巡禮の途についたのであるが、このシャンゼリゼに於ての公演は實に久し振りのもので、しかも三つの新作を上演してパリジアンをして異常な熱狂に導き兩日とも滿員の大盛況を示したのである

サカロフ夫妻の舞踊の特徵とされるものは音樂、舞踊、衣裳および照明の恐るべき有機的結合と調和にあり、この四者の間には何等の介在物もなく微妙に融け合つたものがある。サ氏は音樂の特質およびそれによつて醸される雰圍氣を捕へて、これを民衆の天才によつて舞踊化するあたり極めて巧に衣裳と照明とを活用して觀衆をして夢幻の境にさまよはさずにはおかない

三人組强盜の 片割れ逮捕
贓品を賣らんとして 新義州署のために

【新義州電話】新義州署では數日來俄然緊張して活動中のところ二十一日安東縣警察所において重大犯人二名を逮捕、高原司法主任が取調べの結果、右は昨年九月九日夜朔州郡九曲面新安洞延金由事務所を襲撃しモーゼル銃にて主人私設場をおびやかし一萬二千圓に相當する青金、猟銃を强奪し、同十五日義州郡鷹城面板幕洞の窟の某家にて夕飯をたべて越境した三人組の朝鮮人强盜團のかたはれで一名は未だ搜査中である、この二名は青金の一部を賣るつもりで來安の處を新義州署に逮捕されたものらしいと

あたら古墳も 盜掘の憂目に

慶南昌寧郡昌寧面は新羅時代に重鎭のあつた文化の地であり、從つて現に有名なる眞興王の境拓碑を初め同時代の石氷庫、寺址、石佛、石塔の他同時代の貴重なる遺物を藏せる古墳が多數あるが、同地方出張から十六日歸任した總督府博物館の田中古蹟調査官の話によると殆んど總ての古墳が盜掘の憂目にあつてゐるさうである同地には新羅時代の文化を末代に物語る古墳は二百基に餘る由で、これら古墳が一基として盜難の厄から免れないといふとは如何にも悲むべきとであり、警察當局の防止だけでは萬全を期せられないので地方民の自覺を切望してゐる

釜山普通校の 生徒騷ぐ
不穩文書押收

【釜山特電】釜山第一公立普通學校にて二十三日午前八時全校の生徒を集合して朝會を行ひ、金島校長が訓話中突然六年生の級長李萬基(一七)が旗をふりながら同盟休校をすると叫び、多數の生徒もこれに和して混亂に陷らんとしたので學校當局者は急いで首謀生徒について取調べを行つた事件があることを釜山警察署が探知し、生徒三名と黑幕となつて煽動した嫌ひのある卒業生四名を留置すると共に家宅搜査を行ひ不穩ビラ約八十枚その他印刷物を押收し目下取調べ中である

吉辰丸と衝突 金潤丸沈沒す

【仁川發】廿三日午後八時半大阜島から入港した發動機船吉辰丸が第二碇泊に繫留せんとする際繫留中の富川郡永宗面中山里安昌淳所有日本式帆船二百石積金潤丸に衝突し金潤丸は破壞されて沈沒した損害は船體、穀安その他雜貨等の穀物を合せ約五百圓であるが乘組員には異狀がなかつた

壹圓が壹萬圓に

奇想天外だが、何人にも直ちに實行出來る孫六氏獨特の貨殖秘訣、見よ!富士三月號の特別記事!

牛疫蔓延 平北道內に

【新義州特電】平安北道江界郡公西、魚雷兩面において十四日以來牛疫發生し十七頭斃死したが、原因は支那牛の密輸入らしく蔓延の狀態である。平北道廳においては牛馬交通を遮斷し獸醫十七名、防疫官五十七名を二十五日急派させ現場調査並に豫防注射および藥の配給をして奮鬪してゐるが本府よりも花村技師現場に出張督中

廿二名送局
平壤そばやの 紛擾で

【平壤特電】平壤における朝鮮そば屋勞働者の暴行事件は引つゞき平壤警察署で取調べ中のところ二十四日暴行者十八名、檄文撒布者四名は檢事局に送局され暴行者中附和雷同したもの十四名は釋放された

去りやらぬ― 間島の不安狀態
良民が續々鮮內に歸流する 解決策にゆきなやむ

間島の 治安は近頃表面やゝ小康を保つてゐるやうに見受けられてゐるが、事實は然らず、共匪における共匪の跳梁は依然として言語に絶するものあり、加へて支那人地主までが共匪討伐を口實として自衛團を組織し、不法監禁、甚だしきは理由なき射殺等々その兇暴極まるべきものあり、朝鮮人良民は戰々兢々として、土地を捨て家を捨てゝ夜に乘じて續々日本官憲の **保護に** 投じてくるといふ狀態である

昨年十二月より本年二月十日までの共匪の被害を見るに、共匪の出沒せるもの約千人で、これに殺害せられたもの五十八人、負傷者十七人、放火百廿七件の多きに達してゐる

これがため間島を見捨てゝ歸鮮するものが次第に增加して咸北だけでも昨年十二月は二百廿九人、本年一月は五百六十四人、二月一日から十日までに二百八十九人を數へられこの先いよいよ增加の兆がある。その筋の探査によれば、間島の猖獗、和龍縣の如きは、共匪はすでに共產政府を組織して、漸くその實體を備へつゝあるともいはれ將來彼等に對する防衞は更に

深刻化 されるものと想像せられてゐる。咸北當局ではこの現狀、特に日を追ふて歸鮮者激增する現狀に痛心し、この際然るべき對策を講じて將來に備へなければ、間島における朝鮮人の將來にとつて由々しき問題たることは勿論のこと、咸北としてもこの上間島から歸鮮者が殖ゑては、道民の生活に脅威を與へるものとして、下村警察部長は一兩日中本府に出頭して外務局を初め外事課その他へ

實狀を 具申してゐるが本府としても咸北歸流朝鮮人の始末については、出來るだけの對策は講じ得るとしても、無制限に歸流者を收容する間島の實情を緩和することが出來ない限りその根本的解決は至難のこととて頗る行惱んでゐる

遊廓地飲食店業の女房金桂月(二二)の居室に這入り込み情交を迫つたところ肘鐵砲を喰ひ逃げ出したが、これが無念で堪らず同日午後三時頃再び同店に至り金桂月を毆打し斧を揮つて殺さんと騷ぎ廻り遂に全治までに約一ヶ月を要する傷を負はせ自分もまた自殺するつもりで斧を以て自分の頭部を打ちつゞけてみたところを急報により驅けつけた慶州署員に逮捕された

公娼廢止への「政府の大轉歩」
衞生局長の答辯振り

【東京電話】二十四日の公娼廢止委員會における大野委員の質問に對し、政府委員內務省の赤木衞生局長は本法案通りではどうかと思はれるが、本案が兩院を通過した場合は院議を尊重する考へであると答へ最近政府の意向の著しい變化が認められてゐる

優等卒業生表彰

京城女子公立實業學校本年度優良卒業生中左記二名に對し來る三月十六日午前十時同校卒業式に際し李王家御慶事記念會より記念賞牌並に附與狀を授與せらるゝ事となつた

▲家政科 京城府水標町一ノ一〇 吉城芳(十九)
▲商業科 同平洞二二三 大迫アキ子(十六)

元山の火事
損害一萬圓

【元山發】二十三日午前二時半頃元山府石隅洞一二三番地月星時計店から發火、同店を全燒しその裏側の倉庫および隣家に延燒、ゴム靴商趙松孫、綿布商邊龍紀方を燒燬して三時過ぎ鎭火した。損害約一萬圓の見込み。原因は目下その筋で取調べ中であるが、火元月星時計店は五千圓、趙ゴム屋は一千圓、邊綿布商は四千圓の火保險に附してある。なほ火災の際電燈と架空鐵管ケーブル二本が燒けたので元山里方面百八十余戶の電燈が不通となつたが、元山局の敏速な活動により同日午後二時過ぎには全部開通した

肥後守で自殺
苦悶中を發見

【釜山發】二十二日午後二時ごろ釜山谷町の共同墓地にて朝鮮青年が肥後守を逆手に持ち血まみれとなつて苦悶してゐるのを通行人が發見し釜山署にて目下保護中であるが、青年は陜川郡大幷面倉里林在守次男甫鳳(二〇)と稱し釜山へ稼ぎに出たが病氣となり醫師の診察を受けたところ極度の腦病であるといはれたのを悲觀して自殺をはかつたものである

日壽生命

生徒募集
東京女子醫學專門學校
校長 吉岡彌生 (規則書郵券三錢)
○出願期 一月十日より三月二十三日迄 ○募集人員 豫科百五十名
○試驗日 三月二十五日より三日間 ○試驗科目 國語、數學(代數、幾何)、英語。試問
○事務所 東京市牛込區河田町一〇 ○電話 牛込……七七・七八……七九

寫眞機械 活動寫眞機 一式材料
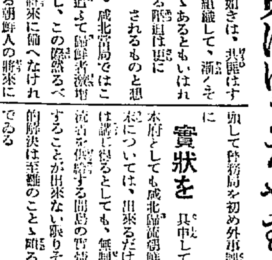
岩瀨寫眞機店
釜山本町一丁目(電車通) 電話七五五番 振替釜山七五五番

明治大學 學生募集
大學豫科 法學部 商學部 政治經濟學部
專門部 法科 政治經濟科 商科 經濟科 女子部
○入學願書受理 ○入學者心得及入學申込ノ事
東京 神田

書籍と雜誌は まづ特價品から (目錄送呈)
東京神田今川小路一ノ三 日の丸堂

頭痛にノーシン

シヤリング工場 解鐵 新古板 船 寸法 鐵製 銅油類切 ウエス 麻袋 各製 肥料 原料
安價なる包裝を御利用下さい 鑛石入麻袋 古セメント袋類 加工改造
當所岩治商店
支店元山府壽町一八

年數御相談
恩給金融
誠實第一 親切
森田耕

京日案內
蓄音 器
貸金
求職 當方卅七才の內地人 女傭賃なる御家庭へ女中に御使い下さいませ 姓名在社
恩給
ラヂオ
ほね
恩給

明治卅年創立 岩倉鐵道學校
◎第一本科 ◎第二本科
東京上野

橫濱專門學校 生徒募集
法科 貿易科 商業科
橫濱市六角橋

中央大學 學生募集
大學豫科 專門部
◎夜間大學部新設
願書受付 三月十六日ヨリ 四月一日ヨリ
神田駿河臺南甲賀町

東京寫眞學校
東京品川驛前

鷄の研究 三月號 卅五錢
養鷄業者の必讀
東京 鷄の研究社

株式名義書換停止公告
當社定款第拾五條ニ因リ來ル二月二十六日ヨリ三月二十七日迄株式名義書換ヲ停止候也
義州鑛山株式會社

看護婦生募集
龍山鐵道醫院

特別案內
青木商會
東京無盡研究社
外務社員招聘

內科 呼吸器病專門 小兒科
鈴木內科醫院

淋疾 黴毒 痔疾
京城明治町 塩井醫院

華やかな颱風

【129】　福田正夫作　野崎貞雄畫

乞食（八）

祠彦の心はまた鈍つた。そしてユリヤに押されるまゝに再び椅子に腰を下ろした。

『ね、あなたはどうしても私のお願ひすることを肯いては下さらないのね』

ユリヤはぴつたり床の上に膝を折つて坐り、祠彦の膝の上で両手を振りしぼりながら再び哀願するやうに言つた。

『冷淡なやうだが、こればかりはね』

祠彦はわざとユリヤの顔から眼をそらしながら答へた。

『私を泣かせることが出来たのはこの廣い世界であなただけよ』

『………』

『その私が泣いて頼むなんて、よくせきのことだわ、いつもの私なら、もう疾くに怒つちまつて居るところよ』

『でも、今度ばかりは怒らないわ、いや、怒れないのよ。いつもは一寸したことにも向ッ腹を立てる私でありながら、あなたにだけはどんなことをされても怒れないの。不思議ね』

ユリヤはしみ／＼と独語のやうに言ひ續けた。

祠彦はさういふ風にしみ／＼言はれると、またしても心を打たれずには居られなかつた。これが愛の問題でなかつたら、ユリヤの申し立を文句なしに受け容れてやりたいほど彼女が好きになつた。そしてそれ以上黙つては居られなくなつて、思はず口を開いた。

『いや、そんな風に言はれると、僕は一層苦しいんです。これが他の問題なら、僕はこれほど冷酷にはならなかつたでせう。然し、愛の問題だけは別ですからね。愛を二分するなんてことは、僕の性質として出来ないんです』

『………』

今度はユリヤの方が黙り込む番だつた。

『それは、あなたにも解つて頂けるだらうと思ひます。そして僕がこんなに冷酷なのは、表面だけのことで、心の中ではあなたに頭を下げて詫つて居るのだといふことも解つて頂きたいと思ふのです』

『ね。よく解りました』ユリヤは胸に迫つて來る感情を押さへやうとするもののやうに、つと顔を伏せながらいつた。『矢張り私は諦めますわ』

『運命の力に逆らふことは出来ないんですから……』

『ねえ。でも、でも、これだけのことをお願ひしちや悪いでせうか』

ユリヤは今までとは違つた遠慮深さうな眼をあげていつた。

『どんなこと?』

『陰でならあなたのことを思つてゐてもいいつていふことを——』

『………』

『ね。それならいゝでせう? あなたには少しもご迷惑にはならないことですもの。ね、いいでせう』

『はゝ。それなら別に私からいいとか悪いとか……』

『厭。私、そんなおつしやり方は大嫌ひなのよ。いいつておつしやつてよ』

『おや、いい』

『有難う。おや、陰であなたのことを思つてゐることだけは許してね』

『どうぞ』

『それにしても、あなたの奥様は御幸福な方ね。お羨ましいわ』

『いや、もうそんな厭がらせはよして、もう帰りませう』

祠彦は苦笑を洩らしながら立ち上つた。

『いゝえ、厭がらせなんかぢやないわ。私、ほんとに心から羨ましいと思つて居るの。そして、一度お目にかゝりたいやうな氣さへするわ』

『大丈夫よ。そんな心配さうな顔をなさらなくつたつて——。まさか、あなたの奥様にお目にかかつたつて、喧嘩を吹きかけたりしやしないわ。それどころか、私すぐに親しいお友達になつて頂けさうな氣がするわ』

『さあ』

『だつて、私の好きなあなたの奥様ですもの、親しいお友達になつて頂ける筈ぢやないの。それとも奥様の方で厭だとおつしやるかしら?』

『………』

『いゝえ、そんなことはないわね。ね、さうでせう?』

圍碁新局（九）

先番　小杉丁（四段）　長谷川章（四段）

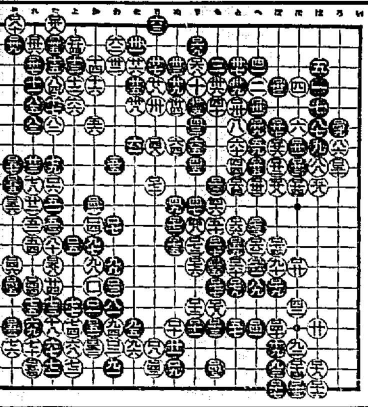

讀者らん

▲本府では今度[illegible]に對して[illegible]かけることに研究してをられるといふことですがこれは誠によい思ひつきで、どうぞ高い／＼税をかけてください。この頃は専門學校以上の生徒は申すにおよばず中學生迄も服裝に華美に流れて學生を[illegible]する事の如何に甚しいか、そして學生市は[illegible]服裝が出来ないやうお願ひします（率直[illegible]生）▲[illegible]會社府營問題で當選された府議員諸君よ、府營は今は如何なりましたか、會社が發表した電燈値下げに依る減收六十萬圓其後勸誘に依り二十萬圓増したとすれば四十萬圓の減收そして[illegible]一歩減じたそうな。そしたら京電の純益は四百萬圓ですね——資本金一千五百萬圓としたら二割六分六厘です一寸[illegible]一度計算願ひ致します（府民賛成者）▲東大門方面に公設質屋[illegible]東大門方面にも[illegible]さるゝと[illegible]

今日の新刊

[illegible]

出版界

●婦人倶樂部（三月）——口繪とグラフ『新東京流行婦人風俗』『唯一にも出來る家庭向易美顔術』——嫁入準備とお産準備の座談會——石川千代松、岩崎直子、西崎綾乃、高島平三郎、竹内茂代、松平俊子、[illegible]——十四名出席その他佐藤昌介、佐藤紅緑、長田幹彦、細川辰彦、小說に寛、武羅夫、邦、三郎、耕一國士、福柳、[illegible]——『化粧、[illegible]』——『新時代交際禮法ものしり帖』（五十錢）東京、本郷、駒込坂下町四八大日本雄辯會講談社發行

●雄辯（三月）『新興支那を見る』永井柳太郎『[illegible]』松原寛『運命開拓志望決定の鍵』深[illegible]、小尾範治、倉本長治、谷山信一、岡本[illegible]——『[illegible]』山路[illegible]、永見七郎、松本[illegible]、[illegible]一郎——卓上演說[illegible]——山室軍平、[illegible]、沼田[illegible]、[illegible]、米田實、永田秀次郎——其他（五十錢）發行所同上

●少年倶樂部（三月）——[illegible]『決死の大勝負』[illegible]『ちんどん屋の夜曲』山中峯太郎『[illegible]』池田宣政『猛た騎馬』高桑義生『初陣あらそひ』水谷まさる等『直錄』佐藤紅緑『日本人オイン』大佛次郎『花の首輪』宇野浩三『[illegible]の僕』山中峯太郎『二人三脚』サトウ・ハチロー『[illegible]利と太閤』大河内翠山『村の少年』[illegible]『[illegible]』大佛次郎等（五十錢）發行所同上

●[illegible]（二月）『蘇聯邦の國際的位置』『[illegible]』『[illegible]』『蘇聯邦通商部の規定改正と注意を要する對露取引者』『北滿各地勞働賃銀表』『北滿各地小賣物價表』其他（五十錢）哈爾賓、道裡、哈爾賓商品陳列館

●『台灣地方自治制改革案』台中市榮町一ノ一九台灣地方自治聯盟發行

●ツーリスト（二月）『金剛山』尾上柴舟——米國雜誌記者の日本觀——『雨の大和路』淺野[illegible]『旅客と[illegible]心理』清水博その他（[illegible]十錢）東京・[illegible]町・丸之内ジャパン・ツーリスト・ビューロー

●婦人運動（二月）[illegible]

●女人藝術（三月）ソヴエト婦人と五ヶ年計畫、ソヴエト同盟の獄監について（秋田芳夫）樂しいソヴエトの子供（中條百合子）一九三〇年プロ文學觀（木下[illegible]子）末路に旅する娘（中島[illegible]）附錄女人大衆（東京・牛込・左内町三十一その他四十錢）

●寫眞ニュース（二月）東京・澁谷町・[illegible]ヶ谷六六〇・ノオトタイムス社發行

●修養時報（二月）（五錢）京城黄金町四ノ一〇一その社發行

●立正（一月）創刊號・千葉縣北條町[illegible]ヶ谷二一二三川[illegible]

●[illegible]通報（二月）朝鮮總督府內朝鮮[illegible]協會發行（十錢）

演藝案內

東亞倶樂部

南國太平記　市川[illegible]男、木下双葉特別助演

母子よ何處へ

中央館

直參八人組

ニーナペトロヴナ

大正館

大岡越前守と天一坊

京龍館

お孃さん

南國太平記

ガソリン娘

喜樂館

新東京行進曲

怪盜夜叉王

浪花館

志摩一晃一行

朝日座

大合同劇

[illegible]

東洋第一　品質本位　花王石鹸

愈三月一日!! 新裝して出づ!!

販賣店樣各位へ

一、廿日現在で　御註文が　生產豫定數の三倍を突破しました。

一、公平に按分致しますが　到底御滿足を戴くだけの數量はお間に合はせ兼ねます。從つて各御取引店へ至急御請求がなければ第一回分は配給漏れになります。

一、正價維持の時代が參りました。良心的なお品にこの奉仕値段では　亂賣の餘地はありません　どうぞ販賣店樣各位の御協力をひたすらお願ひ致します。亂賣はお身を食ふことでございます　明るい商賣を致しませう!

正價　一個十錢

●日の出を拜む　ノーシンをのむ　それで一日爽快●

毛髮を美しくする　ヌヌマポマード

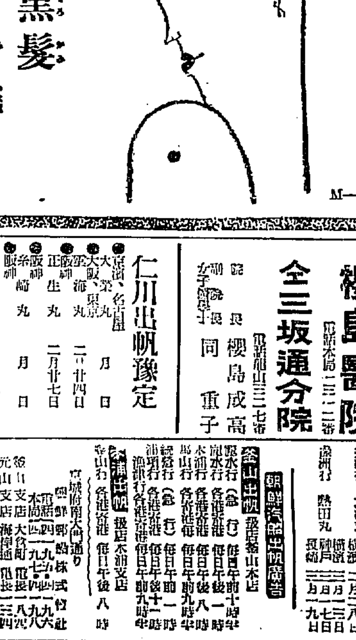

潤る・黒髪　溢る・魅力

モダン女性の美の重點は黒髪に置かれます

而も生々とした黒髪の魅力こそ純植物性油のヌヌマポマードのお手入れから生れる髪艶にございます

朝夕ヌヌマポマード少量づゝの愛用は　黒髪を發ひ光澤を增し　フケを去りカユミを止め、拔毛薄毛、赤毛を防ぎます

故に古典的魅惑の髮容美を望まれるお方はいつ迄もヌヌマポマードの愛用を續けませ

大阪　井田京榮堂

官製の補血強壯劑　參精

內科、外科、性病科　產婦人科、小兒科

京城府旭町二丁目

櫻島醫院

全三坂通分院

院長　櫻島成高

同　重子

[illegible]